



# PROGRESS REPORT KEGIATAN LPM

2024

## KATA PENGANTAR

Assalamu'alaikum Wr. Wb.

Alhamdulillah, segala puji hanya pantas disampaikan kepada Allah robbal 'alamin, karena hanya atas berkat rahmat dan taufiqNya kita semua dapat melalui tahun 2024 dengan tanpa masalah berarti, dan dengan capaian-capaian yang terasa luar biasa.

Selama tahun 2024 UIN Sayyid Ali Rahmatullah (SATU) Tulungagung tidak berhenti untuk menggapai capaian-capaian yang membuat Kampus ini dikenal semakin luas secara nasional sebagai kampus PTKIN yang perkembangan dan pertumbuhannya salah satu yang terbaik diantara PTKIN lainnya. Diantara capaian yang paling membanggakan adalah bertambahnya program studi yang terakreditasi Unggul, di tengah polemik munculnya Lembaga Akreditasi Mandiri (LAM), yang oleh sebagian insan akademik ditanggapi sinis karena terkesan menjadi bagian komersialisasi pendidikan (karena proses akreditasi yang sebelumnya tanpa biaya oleh BAN-PT, menjadi berbayar di tangan LAM). Bisa dikatakan UIN SATU Tulungagung telah berhasil merubah tantangan menjadi peluang.

Secara khusus, Lembaga Penjaminan Mutu UIN SATU Tulungagung sebagai motor perbaikan berkelanjutan pada sisi akademik merasa tertantang dengan situasi nasional yang berkaitan dengan Penjaminan Mutu Akademik. Proses digitalisasi penjaminan mutu internal yang telah dimulai sejak akhir tahun 2023 semakin disempurnakan. Pembuatan Dokumen Mutu sebagai dasar dari pelaksanaan proses perbaikan akademik berkelanjutan telah diselesaikan. Pemantauan indeks kepuasan masyarakat juga telah dilakukan. *Progress* perbaikan skor akreditasi eksternal terus dipantau dan diupayakan serta banyak lagi yang telah dilakukan selama tahun 2024 ini.

Lembaga yang dalam melakukan pekerjaannya harus diawasi oleh masyarakat, khususnya masyarakat kampus, maka kami menyusun Annual Report ini sebagai salah satu bentuk pertanggungjawaban atas kerja-kerja kami selama tahun 2024. Tentu sebagai organisasi yang terdiri dari organ berupa makhluk yang namanya manusia, kami menyadari banyak sekali kekurangan pada lembaga ini. Keterbukaan atas capaian dan ketidaktercapaian atas rencana-rencana yang kami telah canangkan, menjadi kunci bagi perbaikan berkelanjutan pada tahun-tahun berikutnya.

Terakhir kami mengajak kita semua untuk menyambut tahun 2025 dengan penuh semangat dan optimisme, bahwa kampus UIN SATU Tulungagung akan menjadi lebih, lebih dan lebih baik lagi.

Wassalamu'alaikum Wr. Wb.

Tulungagung, 3 Oktober 2024  
Ketua LPM

**Prof. Dr. H. Agus Zaenul Fitri, M.Pd.**

## DAFTAR ISI

<b>KATA PENGANTAR</b> .....	ii
<b>DAFTAR ISI</b> .....	iii
<b>DINAMIKA STRUKTUR KEPENGURUSAN LPM</b> .....	1
<b>VISI MISI LPM</b> .....	2
<b>PERUBAHAN RENCANA STRATEGI DAN GJM</b> .....	3
<b>LPM DALAM ANGKA DAN DATA</b> .....	3
<b>A. Jumlah Dosen UIN SATU Tulungagung</b> .....	3
<b>B. Jumlah Dosen Bersertifikat Pendidik</b> .....	3
<b>C. Data Perkembangan Akreditasi Prodi UIN SATU Tulungagung</b> .....	4
<b>PROGRAM KERJA LPM 2024</b> .....	6
<b>A. Pusat Audit dan Pengembangan Mutu</b> .....	6
<b>B. Pusat Pengembangan Standar Mutu</b> .....	15
<b>C. Pusat Pengembangan Kurikulum Dan Pembelajaran</b> .....	18
<b>D. Pusat Assesmen Mutu Akademik</b> .....	23
<b>PENUTUP</b> .....	28

## DINAMIKA STRUKTUR KEPENGURUSAN LPM

Sejatinya tahun 2022 adalah milestone (titik tolak atau batu loncatan) baru bagi LPM setelah IAIN Tulungagung bertransformasi mejadi UIN SATU Tulungagung. Masa kerja para pejabat LPM IAIN Tulungagung masa Bakti 2018-2022 telah pungkas pada Januari 2022. Selanjutnya, dilakukan pelantikan ulang kepada pejabat LPM UIN SATU Tulungagung masa bakti 2022-2023. Memang jika ditilik lebih lanjut, masa bakti pejabat LPM ini tidak selama masa bakti pejabat LPM periode sebelumnya. Hal ini dikarenakan adanya kebijakan terkait masa bakti rektor UIN SATU Tulungagung setelah mengalami alih status. Adapun masa bakti LPM mengikuti masa bakti rektor tersebut.

Pada kepengurusan LPM UIN SATU Tulungagung yang dilantik pada akhir tahun 2023, terdapat perubahan secara struktural. Ada pergantian kepengurusan baru di LPM yaitu:

- a. Ketua Lembaga Penjaminan Mutu  
Ketua LPM bertanggungjawab membangun sistem penjaminan mutu internal Universitas sesuai dengan ketentuan peraturan perundang-undangan dan/atau berdasarkan kebijakan Rektor. Pada hari Kamis, 16 November 2023 Prof. Dr. H. Agus Zaenul Fitri, M.Pd. dilantik sebagai kepala pada pusat ini untuk periode masa bakti 2023-2027.
- b. Sekretaris Lembaga Penjaminan Mutu  
Sekretaris LPM bertanggungjawab melaksanakan pemberian dukungan administrasi, evaluasi, dan pelaporan sesuai dengan kebijakan Ketua. Pada hari Kamis, 16 November 2023 Nadia Roosmalita Sari, S.Pd., M.Kom. dilantik sebagai kepala pada pusat ini untuk periode masa bakti 2023-2027.
- c. Pusat Asesmen Mutu Akademik  
Pusat ini bertanggungjawab terhadap proses-proses asesmen mutu pada setiap prodi. Pada hari Kamis, 16 November 2023 Dr. Adi Wijayanto, M.Pd. dilantik sebagai kepala pada pusat ini untuk periode masa bakti 2023-2027.

Struktur LPM selain dari perubahan di atas masih dipertahankan beserta dengan pejabat-pejabat yang mengisi strukturnya. Para pejabat tersebut dilantik oleh Rektor UIN SATU Tulungagung pada hari Kamis, 16 November 2023. Sehingga struktur kepengurusan pada LPM sampai hari ini adalah sebagai berikut:

Ketua LPM	: Prof. Dr. H. Agus Zaenul Fitri, M.Pd.
Sekretaris LPM	: Nadia Roosmalita Sari, S.Pd., M.Kom.
Kapus Audit dan Pengendalian Mutu	: Dr. Moh. Arif, M.Pd.
Kapus Pengembangan Standar Mutu	: Dr. Hj. Ida Isnawati, M.Pd.
Kapus Asesmen Mutu Akademik	: Dr. Adi Wijayanto, M.Pd.
Kapus Pengembangan Kurikulum dan Pembelajaran	: Dr. Syaiful Hadi, M.Pd.

Dalam menjalankan Tugas, LPM juga dibantu oleh staff yang ditempatkan di LPM oleh Rektorat dari unsur Dosen PNS baru dan Dosen Tetap Non-PNS. Staff tersebut sebagai berikut:

- a. Lilis Anifiah Zulfa, M.Pd.
- b. Fitria Rismaningtyas, M.Sos.
- c. Fahmi Arif, M.H.
- d. Hawwin Muzakki, M.Pd.I.
- e. Darminto Slamet, S.E.

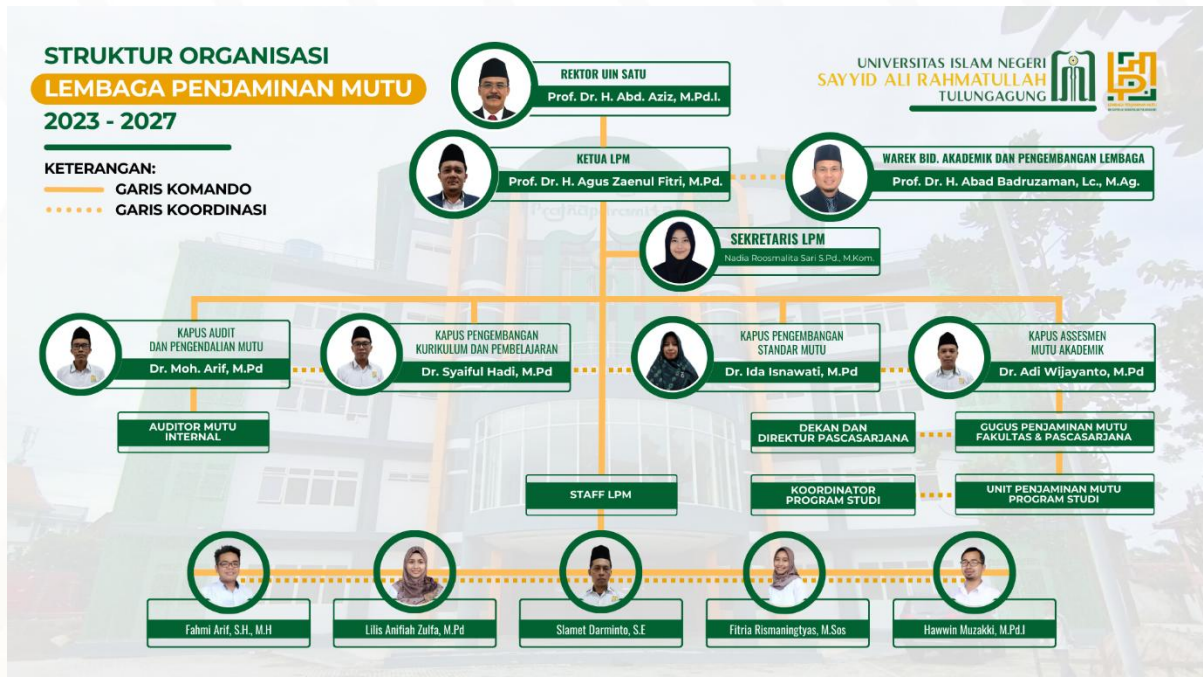

Gambar 1. Struktur Organisasi LPM

Struktur LPM yang baru mengacu pada Statuta dan Ortaker UIN SATU Tulungagung yang baru. Perubahan struktur dan sistem kerja LPM UIN SATU Tulungagung dilakukan untuk beradaptasi dengan perubahan dan tuntutan zaman yang semakin maju dan menuntut kerja yang lebih cepat dan efektif.

## VISI MISI LPM

Setelah struktur LPM terisi dengan pejabat-pejabat definitif, kemudian pengelola LPM membahas, meninjau kembali dan menetapkan Visi Misi LPM, berdasarkan Visi Misi UIN SATU Tulungagung sebagai berikut:

Visi LPM UIN SATU Tulungagung adalah:

“Membangun Budaya Mutu Secara Kontinu dan Konsisten Menuju Kampus Unggul dan Bereputasi Internasional Berjiwa Islam Rahmatan Lil Alamin”.

Misi LPM UIN SATU Tulungagung adalah:

1. Mengembangkan standar mutu UIN Sayyid Ali Rahmatullah Tulungagung untuk meningkatkan kualitas dan daya saing Lembaga.
2. Melaksanakan audit mutu internal secara kontinu dan konsisten.
3. Mendorong terciptanya budaya mutu di lingkungan perguruan tinggi.
4. Melakukan pendampingan dan peningkatan mutu layanan agar lulusan berkualitas dan berdaya saing tinggi.

Meskipun ada beberapa perubahan pada Visi Misi LPM dari periode sebelumnya, Visi Misi LPM di atas jika ditelisik masih memiliki spirit dan semangat yang sama dengan Visi Misi LPM pada periode sebelumnya. Hal ini karena para pejabat LPM yang baru masih menganggap Visi Misi LPM tersebut masih relevan dengan kondisi yang ada. Selain itu, visi untuk mewujudkan budaya mutu yang Unggul nampaknya masih harus terus diperjuangkan.

## **PERUBAHAN RENCANA STRATEGI DAN GJM**

Selain Visi Misi LPM, tim LPM juga turut melakukan peninjauan ulang pada dokumen Rencana Strategis (Renstra) LPM. Terdapat beberapa perubahan pada Rencana Strategis yang saat ini menjadi dokumen Rencana Strategis Bisnis (RSB).

Di sisi lain, tim LPM juga telah membentuk tim Gugus Penjaminan Mutu Fakultas (GPMF) dan Unit Penjaminan Mutu Prodi (UPMP) yang pada periode sebelumnya disebut Gugus Jaminan Mutu (GJM). Pada periode ini, tidak hanya pembentukan tim GPMF dan UPMP yang dibentuk dalam SK Rektor, tetapi tim LPM juga telah membuat dokumen yang berisi Kedudukan, Tugas Pokok, dan Fungsi dari GPMF dan UPMP.

## **LPM DALAM ANGKA DAN DATA**

### **A. Jumlah Dosen UIN SATU Tulungagung**

Berdasarkan data yang dihimpun dari Pangkalan Data Pendidikan Tinggi (PDDIKTI) UIN SATU Tulungagung memiliki Dosen Ber-NIDN sejumlah 328 yang diperoleh dari rekrutmen Dosen Tetap Non-PNS, PPPK, dan PNS.

Pendidikan Dosen

- |                           |       |
|---------------------------|-------|
| a. Dosen Berpendidikan S3 | : 152 |
| b. Dosen Berpendidikan S2 | : 176 |

### **B. Jumlah Dosen Bersertifikat Pendidik**

Dari total 328 Dosen UIN SATU Tulungagung, memang belum semuanya tersertifikasi pendidik (Memiliki Sertifikat Dosen/SERDOS) berikut ini komposisi dosen Bersertifikat tersebut:

Status Sertifikasi	Jumlah	Prosentase
Dosen Bersertifikat Pendidik	254	77,4 %
Dosen Belum Bersertifikat Pendidik	74	22,6 %
TOTAL	328	100 %

### C. Data Perkembangan Akreditasi Prodi UIN SATU Tulungagung

No	Prodi	Status Akreditasi
1	S1 Pendidikan Agama Islam	Unggul
2	S1 Pendidikan Bahasa Arab	Unggul
3	S1 Tadris Bahasa Inggris	Unggul
4	S1 Tadris Matematika	Unggul
5	S1 Pendidikan Guru Madrasah Ibtidaiyah	Unggul
6	S1 Pendidikan Islam Anak Usia Dini	Unggul
7	S1 Manajemen Pendidikan Islam	Unggul
8	S1 Tadris Biologi	Baik Sekali
9	S1 Tadris Ilmu Pengetahuan Sosial	Unggul
10	S1 Tadris Bahasa Indonesia	Unggul
11	S1 Tadris Fisika	Baik
12	S1 Tadris Kimia	Baik
13	S1 Hukum Ekonomi Syariah (Muamalah)	Baik Sekali
14	S1 Hukum Keluarga Islam (Ahwal Al Syakhshiyah)	Unggul
15	S1 Hukum Tatanegara (Siyasah Syariyyah)	B
16	S1 Ilmu Al-Quran dan Tafsir	Unggul
17	S1 Filsafat Agama	Baik Sekali
18	S1 Tasawuf Psikoterapi	Baik Sekali
19	S1 Komunikasi dan Penyiaran Islam	Baik Sekali
20	S1 Bahasa dan Sastra Arab	Baik Sekali
21	S1 Bimbingan Konseling Islam	Baik Sekali
22	S1 Sejarah Peradaban Islam	Baik
23	S1 Sosiologi Agama	Unggul
24	S1 Psikologi Islam	Baik
25	S1 Ilmu Perpustakaan dan Informasi Islam	Baik
26	S1 Manajemen Dakwah	Baik
27	S1 Ilmu Hadis	Unggul
28	S1 Perbankan Syariah	Unggul
29	S1 Ekonomi Syariah	Baik Sekali
30	S1 Akuntansi Syariah	Baik Sekali
31	S1 Manajemen Zakat dan Wakaf	Baik Sekali
32	S1 Manajemen Bisnis Syariah	Baik
33	S1 Manajemen Keuangan Syariah	Baik
34	S1 Pariwisata Syariah	Baik
35	S2 Manajemen Pendidikan Islam	A
36	S2 Hukum Ekonomi Syariah (Muamalah)	Baik Sekali
37	S2 Ilmu Al Quran dan Tafsir	Baik Sekali
38	S2 Pendidikan Bahasa Arab	Baik Sekali
39	S2 Pendidikan Guru Madrasah Ibtidaiyyah	B

40	S2 Pendidikan Agama Islam	Unggul
41	S2 Aqidah dan Filsafat Islam	B
42	S2 Ekonomi Syariah	Baik Sekali
43	S2 Hukum Keluarga Islam	Baik Sekali
44	S2 Tadris Bahasa Inggris	Baik Sekali
45	S2 Tadris Matematika	Baik Sekali
46	S2 Studi Islam	Baik Sekali
47	S3 Manajemen Pendidikan Islam	Unggul
48	S3 Studi Islam	Baik
49	PPG	Baik

## PROGRAM KERJA LPM 2024

### A. Pusat Audit dan Pengembangan Mutu

#### 1. Pengembangan Aplikasi PPEPP

Pengembangan aplikasi PPEPP oleh LPM UIN Sayyid Ali Rahmatullah Tulungagung sebagai media untuk sistem penjaminan mutu internal berjalan dengan lebih efektif. Aplikasi ini mencakup lima aspek utama dalam siklus penjaminan mutu, yaitu perencanaan, pelaksanaan, evaluasi, pengendalian, dan peningkatan. Sebelumnya, sistem hanya menggunakan SmartCampus yang terbatas pada aspek evaluasi melalui Audit Mutu Internal (AMI). Dengan PPEPP, semua aspek siklus penjaminan mutu kini terintegrasi dalam satu platform.

Aplikasi PPEPP juga menyediakan berbagai instrumen yang relevan untuk mendukung sistem penjaminan mutu, baik internal maupun eksternal. Kehadiran instrumen tersebut memungkinkan pengguna untuk secara komprehensif mengelola dan memantau setiap tahapan dalam siklus penjaminan mutu, sehingga mampu mendorong peningkatan kualitas secara berkelanjutan di berbagai institusi

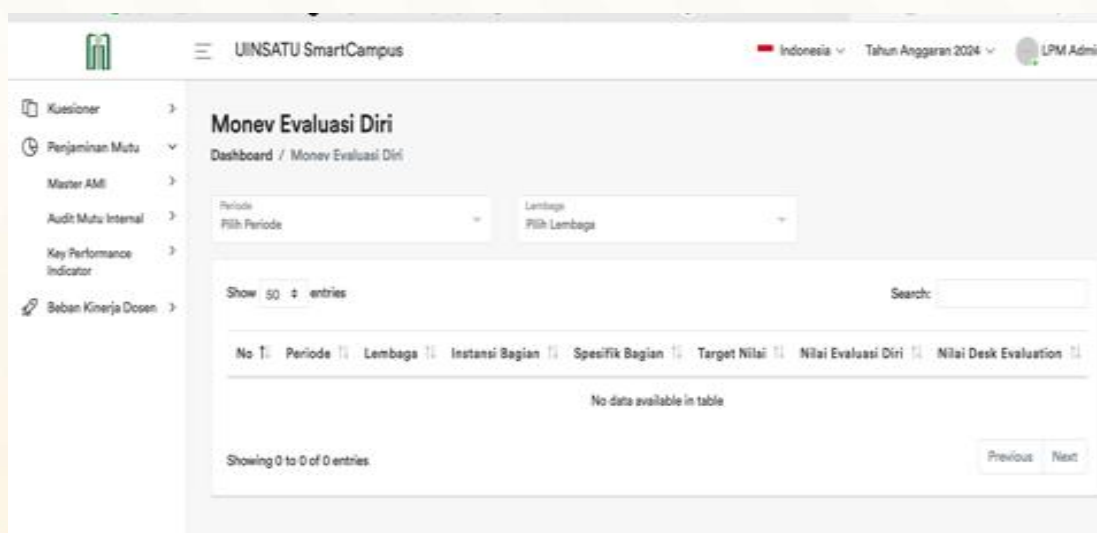

Gambar 1. Pengembangan Aplikasi AMI

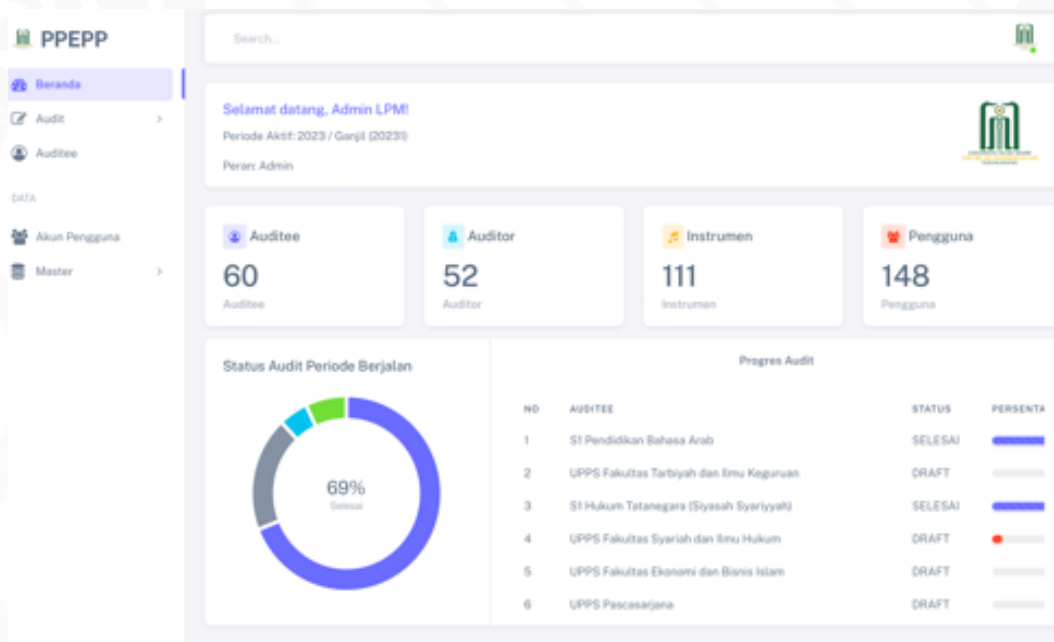

Gambar 2. Aplikasi PPEPP AMI

## 2. Pelaksanaan Audit Mutu Internal melalui sistem PPEPP

Pelaksanaan Audit Mutu Internal (AMI) melalui sistem PPEPP yang dikembangkan LPM UIN Sayyid Ali Rahmatullah, yang sebelumnya masih menggunakan SmartCampus dianggap masih belum optimal untuk semua program studi. Hanya beberapa program studi yang terlibat dalam proses tersebut. Namun, dengan aplikasi PPEPP yang baru, seluruh program studi dapat mengisi dokumen sesuai instrumen dan mengikuti setiap tahapan dalam sistem penjaminan mutu secara lengkap dan konsisten. Hal ini memastikan bahwa semua program studi terlibat aktif dalam siklus penjaminan mutu internal.

Aplikasi PPEPP memungkinkan kolaborasi yang lebih baik antara berbagai pihak yang terlibat dalam pelaksanaan sistem penjaminan mutu internal. Auditee dapat menggunakan aplikasi ini sebagai media untuk memastikan proses penjaminan mutu berjalan dengan baik. Selain itu, Gugus Penjaminan Mutu Fakultas (GPMF) dapat memberikan penilaian dan validasi,

sementara auditor dapat memeriksa dokumen yang diunggah untuk memastikan kesesuaian dengan persyaratan yang telah ditetapkan.



Gambar 3. Pelaksanaan AMI lapangan menggunakan PPEPP

	A	B	C	D	E	F	G	H	
5	1	SARJANA	SI Pendidikan Agama Islam	Ahmad Fauzan	Yusron Munawir	285,9	UNGGUL	Selesai	AL
6	2	SARJANA	SI Pendidikan Bahasa Arab	Eko Siwanto	Arin Prajawanti	283,2	UNGGUL	Selesai	
7	3	SARJANA	SI Tadris Bahasa Inggris	Fahmi Arif	Fatwa Adhama Khoir	0	TIDAK LOLOS	Auditor	
8	4	SARJANA	SI Tadris Matematika	Fitri Rismaningtyas	Fia Rahma	0	TIDAK LOLOS	Auditor	
9	5	SARJANA	SI Pendidikan Guru Madrasah Ibtidaiyah	Citra Mulyasari	Febranti Putri Novian	0	TIDAK LOLOS	Auditor	
10	6	SARJANA	SI Pendidikan Islam Anak Usia Dini	Rendra Erdhidafa	Arina Husna Zaini	271,7	UNGGUL	Selesai	
11	7	SARJANA	SI Manajemen Pendidikan Islam	Satrio Wibowo	Rizal Zamzami	0	TIDAK LOLOS	Auditor	
12	8	SARJANA	SI Tadris Biologi	A. Zahid	Muhammad Bariqoh	0	TIDAK LOLOS	DRAF	
13	9	SARJANA	SI Tadris Ilmu Pengetahuan Sosial	Sepi Wulansari	Wahyu Dwi Warsitasari	0	TIDAK LOLOS	Auditor	
14	10	SARJANA	SI Tadris Bahasa Indonesia	Ridiana Himmati	Widya Ayu Permatasari	290,7	UNGGUL	Selesai	
15	11	SARJANA	SI Tadris Fisika	Zaki Bahrun Niam	Doni Fitriyanto	0	TIDAK LOLOS	Auditor	
16	12	SARJANA	SI Tadris Kimia	Budara Shofi Dana	Nadia Roomalita	0	TIDAK LOLOS	DRAF	
17	13	PROFESI	PKP	Fahmi Arif	Satrio Wibowo	285,2	UNGGUL	Selesai	AL
18	14	SARJANA	SI Hukum Ekonomi Syariah (Muamalah)	Ivan Aship Ardhana	Siti Khoirun Niak	0	TIDAK LOLOS	Auditor	
19	15	SARJANA	SI Hukum Keluarga Islam (Ahwal Al Syakhshiyah)	Yudi Krisno Wicaksono	Ali Amrrol Mukminin	242,75	BAIK SEKALI	Selesai	
20	16	SARJANA	SI Hukum Tata Negara (Siyasah Syar'iyah)	Ahmad Fahrudin	Ahmad Muallih	249,25	BAIK SEKALI	Selesai	
21	17	SARJANA	SI Ilmu Al-Quran dan Tafsir	Lailatul Zahriyah	Miscrup Eko Cahyono	0	TIDAK LOLOS	Auditor	
22	18	SARJANA	SI Aqidah dan Filsafat Islam	Lili Amrah Zalfa	Nani Sunarni	0	TIDAK LOLOS	Auditor	
23	19	SARJANA	SI Tasawuf/Pikoterapi	Rahmawati Mulyaningtyas	Diana Luffana Uffa	0	TIDAK LOLOS	DRAF	
24	20	SARJANA	SI Komunikasi dan Penyiaran Islam	Muarikah	Hawwin Muzakki	232,85	BAIK SEKALI	Selesai	
25	21	SARJANA	SI Bahasa dan Sastra Arab	Ida Imawati	Ahmad Nasir	274,40	UNGGUL	Selesai	
26	22	SARJANA	SI Bimbingan Konseling Islam	Syaiful Hadi	Hah Siffanah	0	TIDAK LOLOS	Auditor	
27	23	SARJANA	SI Sejarah Peradaban Islam	Nanang Purwanto	Ahmad Muallih	196,15	BAIK	Selesai	
28	24	SARJANA	SI Sosiologi Agama	Diana Luffana Uffa	Yudi Krisno Wicaksono	290,15	UNGGUL	Selesai	
29	25	SARJANA	SI Psikologi Islam	Siti Khoirun Niak	Zaki Bahrun Niam	0	TIDAK LOLOS	Auditor	
30	26	SARJANA	SI Ilmu Perpustakaan dan Informasi Islam	Yusron Munawir	Rahmawati Mulyaningtyas	268,05	UNGGUL	Selesai	
31	27	SARJANA	SI Manajemen Dakwah	Ahmad Muallih	Budara Shofi Dana	0	TIDAK LOLOS	GPMP	
32	28	SARJANA	SI Ilmu Hadis	Doni Fitriyanto	Sepi Wulansari	0	TIDAK LOLOS	Auditor	
33	29	SARJANA	SI Periwatan Syariah (febi)	Fahmi Arif	Hawwin Muzakki	232,85	BAIK SEKALI	Selesai	
34	30	SARJANA	SI Perbankan Syariah	Moh Arif	A. Zahid	216,20	BAIK SEKALI	Selesai	
35	31	SARJANA	SI Ekonomi Syariah	Febranti Putri Novian	Ivan Aship Ardhana	0	TIDAK LOLOS	Auditor	
36	32	SARJANA	SI Akuntansi Syariah	Hawwin Muzakki	Eko Siwanto	212	BAIK SEKALI	Selesai	
37	33	SARJANA	SI Manajemen Zakat dan Wakaf	Ali Amrrol Mukminin	Muarikah	231,45	BAIK SEKALI	Selesai	
38	34	SARJANA	SI Manajemen Bisnis Syariah	Arin Prajawanti	Ahmad Fahrudin	264,95	UNGGUL	Selesai	
39	35	SARJANA	SI Manajemen Keuangan Syariah	Hfa Siffanah	Fitri Rismaningtyas	0	TIDAK LOLOS	Auditor	
40	36	MAGISTER	S2 Ekonomi Syariah	Widya Ayu Permatasari	Ahmad Fauzan	247,4	BAIK SEKALI	Selesai	
41	37	MAGISTER	S2 Tadris Bahasa Inggris	Nadia Roomalita	A. Zahid	232,75	BAIK SEKALI	Auditor	
42	38	MAGISTER	S2 Pendidikan Bahasa Arab	Ahmad Fauzan	Lili Amrah Zalfa	0	TIDAK LOLOS	Auditor	
43	39	MAGISTER	S2 Pendidikan Guru Madrasah Ibtidaiyah	Syaiful Hadi	Nanang Purwanto	221	BAIK SEKALI	Auditor	AL
44	40	MAGISTER	S2 Pendidikan Agama Islam	Nani Sunarni	Ridiana Himmati	0	TIDAK LOLOS	GPMP	
45	41	MAGISTER	S2 Manajemen Pendidikan Islam	Yudi Krisno Wicaksono	Doni Fitriyanto	0	TIDAK LOLOS	GPMP	
46	42	MAGISTER	S2 Tadris Bahasa Inggris	Nadia Roomalita	A. Zahid	232,75	BAIK SEKALI	Auditor	
47	43	MAGISTER	S2 Pendidikan Bahasa Arab	Ahmad Fauzan	Lili Amrah Zalfa	0	TIDAK LOLOS	Auditor	
48	44	MAGISTER	S2 Hukum Ekonomi Syariah (Muamalah)	Ahmad Nasir	Miscrup Eko Cahyono	0	TIDAK LOLOS	Auditor	
49	45	MAGISTER	S2 Hukum Keluarga Islam	Budara Shofi Dana	Ivan Aship Ardhana	116,6	BAIK	Auditor	
50	46	MAGISTER	S2 Hukum Tata Negara	Ida Imawati	Fitri Rismaningtyas	237,40	BAIK SEKALI	Selesai	
51	47	MAGISTER	S2 Aqidah dan Filsafat Islam	Ivan Aship Ardhana	Budara Shofi Dana	236,80	BAIK SEKALI	Selesai	
52	48	MAGISTER	S2 Studi Islam	Citra Mulyasari	Arina Husna Zaini	244,55	BAIK SEKALI	Selesai	
53	49	DOKTOR	S3 Manajemen Pendidikan Islam	Dewi Asmarani	Ahmad Fauzan	0	TIDAK LOLOS	Auditor	
54	50	DOKTOR	S3 Studi Islam	Hawwin Muzakki	Moh. Arif	241,8	BAIK SEKALI	Selesai	
55						0	TIDAK LOLOS	Auditor	

Gambar 4. Rekap hasil Laporan AMI

Berikut progres pelaporan data program studi yang sudah mengisi dokumen pada aplikasi PPEPP sebagai berikut:

1. Program studi yang sudah mengisi dokumen pada aplikasi PPEPP sebanyak 47 Program studi
2. Yang belum mengisi sebanyak 2 Program studi diantaranya; Tadris Biologi dan Tasawuf Psikoterapi
3. Prodi yang sudah dinilai oleh auditor sebanyak 41 Program studi.
4. Prodi yang belum dinilai oleh auditor sebanyak 4 Program studi, oleh GPMF 2 program studi dan 2 PS belum mengisi.
5. Adapu unsur fakultas dan unit masih belum dilakukan audit dan menentukan instrumen yang sesuai.

### **3. Pelaksanaan Refreshment Auditor**

Pelaksanaan refreshment auditor yang dilaksanakan LPM UIN Sayyid Ali Rahmatullah Tulungagung bertujuan untuk memberikan penyegaran kepada auditor dalam melaksanakan tugas audit. Kegiatan ini juga bertujuan untuk memastikan para auditor memiliki pemahaman yang seragam mengenai tugas dan tanggung jawab mereka dalam proses audit. Dengan pemahaman yang sama, pelaksanaan Audit Mutu Internal (AMI) diharapkan berjalan lebih efektif dan sesuai dengan standar yang ditetapkan.

Saat ini, terdapat 50 auditor aktif yang ditugaskan untuk melaksanakan AMI. Setiap program studi diaudit oleh dua auditor, sehingga seluruh proses audit dapat dilaksanakan secara menyeluruh dan mendetail. Pembagian tugas ini bertujuan agar setiap program studi mendapatkan pengawasan yang lebih terfokus dan memastikan bahwa semua aspek mutu telah diperiksa dengan cermat.



Gambar 5. Pelaksanaan Refreshmen Auditor dan Jumlah auditor sebanyak 50 Orang

#### **4. Pelaksanaan sistem penjaminan mutu eksternal (akreditasi)**

Pelaksanaan sistem penjaminan mutu eksternal melalui akreditasi program studi di lingkungan UIN Sayyid Ali Rahmatullah Tulungagung mengalami perkembangan signifikan dibandingkan tahun sebelumnya. Dalam tujuh bulan terakhir tahun 2024, terjadi peningkatan jumlah program studi yang mencapai status akreditasi unggul dan baik sekali, serta penurunan jumlah program studi dengan status baik. Proses konversi akreditasi dari A ke unggul dan dari B ke baik sekali berjalan lancar, mencerminkan kemajuan yang signifikan dalam peningkatan mutu program studi.

B	C	D	E	F	G	H
1	FASIH-BAN-PT	S1 Hukum Ekonomi Syariah (Muamalah)	Baik Sekali	4186/SK/BAN-PT/AK-KP/S/VI/2024	14 Mei 2024	2 Februari 2026
2		S1 Hukum Keluarga Islam (Ahwal Al-Syakhshiyah)	Unggul	4178/SK/BAN-PT/AK-KP/S/VI/2024	14 Mei 2024	01 April 2025
3		S1 Hukum Tata Negara (Sistem Syariahi)	B	4028/SK/BAN-PT/AK-PP/S/VI/2024	15 Mei 2024	15 Mei 2025
4	FTIK- LAMEM	S1 Pendidikan Agama Islam	Unggul	453/SK/LAMEM/KA/S/VI/2024	20 Maret 2024	19 Maret 2026
5		S1 Pendidikan Bahasa Arab	Unggul	428/SK/LAMEM/KA/S/VI/2024	08 Maret 2024	08 Maret 2026
6		S1 Tadris Bahasa Inggris	A	3534/SK/BAN-PT/AK-PM/S/VI/2022	06 Agustus 2024	06 Agustus 2024
7		S1 Tadris Matematika	Unggul	878/SK/LAMEM/KA/S/VI/2023	19 Oktober 2023	09 Oktober 2026
8		S1 Pendidikan Guru Madrasah Ibtidaiyah	Unggul	557/SK/LAMEM/KA/S/VI/2024	17 Mei 2024	18 Mei 2026
9		S1 Pendidikan Islam Anak Usia Dini	Unggul	804/SK/LAMEM/KA/S/VI/2022	20 Desember 2022	19 Desember 2027
10		S1 Manajemen Pendidikan Islam	Unggul	858/SK/LAMEM/KA/S/VI/2024	3 Juli 2024	2 Juli 2026
11		S1 Tadris Biologi	Baik Sekali	961/SK/LAMEM/KA/S/VI/2022	27 September 2023	19 September 2026
12		S1 Tadris Ilmu Pengetahuan Sosial	Unggul	728/SK/LAMEM/KA/S/VI/2024	07 Mei 2024	07 Mei 2024
13		S1 Tadris Bahasa Indonesia	Unggul	547/SK/LAMEM/KA/S/VI/2024	8 Mei 2024	7 Mei 2026
14	S1 Tadris Jarak	Baik	1332/SK/BAN-PT/AK-PM/S/VI/2021	22 Desember 2021	22 Desember 2026	
15	S1 Tadris Kimia	Baik	1333/SK/BAN-PT/AK-PM/S/VI/2021	10 Maret 2026	10 Maret 2026	
16	PNP3	Baik	10501/SK/BAN-PT/AK-PP/VI/2022	02 Februari 2026	06 Desember 2024	
17	FURD-BAN-PT	S1 Ilmu Al-Quran dan Tafsir	Unggul	4184/SK/BAN-PT/AK-KP/S/VI/2024	12 Mei 2024	02 Januari 2026
18		S1 Aqidah dan Fiqah Islam	B	13413/SK/BAN-PT/AK-PM/S/VI/2021	5 Januari 2021	30 Desember 2026
19		S1 Tasawuf Praktis	Baik Sekali	4174/SK/BAN-PT/AK-KP/S/VI/2024	15 Mei 2024	06 September 2027
20		S1 Komunikasi dan Penyiaran Islam	Baik Sekali	4175/SK/BAN-PT/AK-KP/S/VI/2024	15 Mei 2024	28 Januari 2027
21		S1 Bahasa dan Sastra Arab	Baik Sekali	4201/SK/BAN-PT/AK-KP/S/VI/2024	16 Mei 2024	26 Desember 2024
22		S1 Saringan Koranetaj Islam	Baik Sekali	4180/SK/BAN-PT/AK-KP/S/VI/2024	14 Mei 2024	24 November 2026
23		S1 Sejarah Peradaban Islam	Baik	13349/SK/BAN-PT/AK-PM/S/VI/2021	18 Mei 2021	18 Mei 2026
24		S1 Sosiologi Agama	Baik	13333/SK/BAN-PT/AK-PM/S/VI/2021	21 Juli 2021	11 Juli 2026
25		S1 Praktek Islam	Baik	3663/SK/BAN-PT/AK-PM/S/VI/2022	15 Desember 2021	15 Desember 2026
26		S1 Ilmu Perpustakaan dan Informasi Islam	Baik	13336/SK/BAN-PT/AK-PM/S/VI/2021	27 April 2021	27 April 2026
27	S1 Manajemen Dakwah	Baik	13366/SK/BAN-PT/AK-PM/S/VI/2021	05 November 2021	16 November 2026	
28	S1 Ilmu Hadis	Baik	3348/SK/BAN-PT/AK-PM/S/VI/2022	22 Desember 2021	22 Desember 2026	
29	FEBI-BAN-PT	S1 Perencanaan Syariah (FEB)	Baik	6273/SK/BAN-PT/AK-S/VI/2023	8 Desember 2023	8 Desember 2024
30		S1 Perbankan Syariah	Unggul	4176/SK/BAN-PT/AK-KP/S/VI/2024	05 Juli 2024	04 September 2025
31	FEBI-LAMEMBA	S1 Ekonomi Syariah	Baik Sekali	4181/SK/BAN-PT/AK-KP/S/VI/2024	14 Mei 2024	14 Juli 2026
32		S1 Akuntansi Syariah	Baik Sekali	841/DEA-SIAR/131/2024	5 Januari 2024	5 Januari 2026
33		S1 Manajemen Zakat dan Waqaf	Baik Sekali	451/DEA-SIAR/131/2023	02 Juli 2023	08 April 2026
34		S1 Manajemen Bisnis Syariah	Baik	13343/SK/BAN-PT/AK-PM/S/VI/2021	03 Agustus 2021	03 Agustus 2026
35		S1 Manajemen Keuangan Syariah	Baik	13326/SK/BAN-PT/AK-PM/S/VI/2021	27 Juli 2021	27 Juli 2026
36	PASCA-BAN-PT	S2 Hukum Ekonomi Syariah (Muamalah)	Baik Sekali	4178/SK/BAN-PT/AK-KP/MI/2024	15 Mei 2024	9 Februari 2026
37		S2 Ilmu Al-Quran dan Tafsir	Baik Sekali	4188/SK/BAN-PT/AK-KP/MI/2024	04 Mei 2024	02 Januari 2026
38		S2 Hukum Keluarga Islam	Baik Sekali	4188/SK/BAN-PT/AK-KP/MI/2024	14 Mei 2024	12 Januari 2026
39		S2 Aqidah dan Fiqah Islam	B	13409/SK/BAN-PT/AK-PM/MI/2021	09 Juli 2021	09 Juli 2024
40		S2 Studi Islam	Baik Sekali	2918/SK/BAN-PT/AK-PM/VI/2023	02 Juli 2023	26 Juli 2026
41		S2 Pendidikan Bahasa Arab	Baik Sekali	4178/SK/BAN-PT/AK-KP/MI/2024	15 Mei 2024	21 April 2026
42		S2 Pendidikan Guru Madrasah Ibtidaiyah	B	13413/SK/BAN-PT/AK-PM/MI/2021	14 Mei 2024	04 September 2024
43		S2 Pendidikan Agama Islam	A	753/SK/BAN-PT/AK-PM/MI/2022	26 Desember 2019	26 Desember 2024

Gambar 6. Data akreditasi Prodi (dapat diakses di [www.lpm.uinsatu.ac.id](http://www.lpm.uinsatu.ac.id))

Berikut data terbaru mengenai status akreditasi program studi: pada tahun 2023, terdapat 2 program studi dengan akreditasi unggul, sementara pada tahun 2024 jumlahnya meningkat menjadi 10. Jumlah program studi dengan akreditasi baik sekali juga meningkat dari 2 pada tahun 2023 menjadi 15 pada tahun 2024. Namun, masih ada beberapa program studi yang mempertahankan status A (3 prodi), B (4 prodi), dan baik (13 prodi) di tahun 2024.

Proses percepatan dan peningkatan status akreditasi program studi ini dilakukan sebagai bagian dari upaya untuk mencapai target perguruan tinggi unggul. Pendampingan intensif dan langkah-langkah percepatan dalam re-akreditasi program studi berhasil dilaksanakan dalam waktu kurang lebih enam bulan, dengan hasil yang memuaskan. Pencapaian ini tidak hanya meningkatkan kualitas institusi, tetapi juga memperkuat daya saing dan reputasi perguruan tinggi di tingkat nasional maupun internasional.



Gambar 7. Pendampingan Percepatan Akreditasi

## 5. Refreshment Asesor BKD

Pelaksanaan refreshment bagi asesor BKD (Beban Kinerja Dosen) di Lingkungan UIN Sayyid Ali Rahmatullah Tulungagung bertujuan untuk memperkuat sistem penilaian BKD yang berbasis pada aplikasi SISTER. Dengan melibatkan 80 asesor, kegiatan ini dirancang untuk memberikan pemahaman yang lebih mendalam tentang tata cara penilaian kinerja dosen secara efektif dan akurat. Sistem berbasis SISTER memungkinkan penilaian

kinerja dosen dilakukan secara lebih transparan dan terstruktur, sehingga proses evaluasi dapat berjalan sesuai dengan standar yang telah ditetapkan.

Selain itu, refreshment ini juga berfungsi sebagai sarana pembekalan bagi para asesor dalam menilai laporan kinerja dosen yang disusun setiap semester. Melalui kegiatan ini, para asesor diharapkan mampu menjalankan tugasnya dengan lebih baik, memastikan bahwa penilaian kinerja dosen tidak hanya sesuai dengan pedoman yang ada, tetapi juga berkontribusi dalam meningkatkan kualitas pengajaran, penelitian, dan pengabdian kepada masyarakat di perguruan tinggi.



Gambar 8. Refreshmen Asesor BKD

## **6. FGD EXSPOSE HASIL AMI TAHUN 2023-2024**

Perguruan tinggi perlu memastikan bahwa mutu Pendidikan merupakan hal utama. Dalam meningkatkan mutu Perguruan Tinggi, proses operasional harus berjalan secara efisien dan efektif. Salah satu cara untuk mencapai hal ini adalah melalui penguatan peran auditor internal, khususnya dalam konteks Audit Mutu Internal. Pada hari Rabu, 02 Oktober 2024 UIN Sayyid Ali Rahmatullah Tulungagung telah menyelenggarakan kegiatan Focused Group Discussion Ekspose Hasil Audit Mutu Internal (AMI) dengan tema Penguatan Peran Auditor Internal untuk Meningkatkan Kualitas Pendidikan.

Kegiatan tersebut turut mengundang Rektor UIN SATU, para Wakil Rektor, Kabiro, Dekan, Direktur, Wakil Dekan, Kaprodi/Koorprodi, Auditor Internal, GPMF dan UPMP. Selain itu, untuk memperkuat peran auditor mutu internal,

kegiatan tersebut juga turut mengundang salah satu staf ahli/profesional dari UIN Maulana Malik Ibrahim Malang, yaitu Bapak Rosihan Aslihuddin, S.Sos., M.A.B., CRP., CRP untuk memberikan materi.

Selain itu, FGD juga menghasilkan beberapa rekomendasi strategis untuk peningkatan mutu di masa depan. Para peserta sepakat bahwa kolaborasi antara auditor dan auditee perlu diperkuat agar audit mutu dapat berjalan lebih efektif. Beberapa rekomendasi yang diajukan termasuk perlunya pelatihan lanjutan bagi auditee untuk meningkatkan pemahaman mereka tentang standar penjaminan mutu, serta pentingnya monitoring yang lebih ketat terhadap tindak lanjut hasil audit. Dengan langkah-langkah ini, diharapkan pelaksanaan audit mutu internal berikutnya dapat berjalan lebih baik, memastikan setiap program studi terus berupaya meningkatkan kualitas akademiknya sesuai standar yang ditetapkan.

Sedangkan pada pelaksanaan expose hasil AMI juga dilakukan pemaparan hasil temuan audit baik yang menunjukkan skala observer, minor dan mayor dari masing-masing program studi pada masing-masing fakultas. Expose hasil AMI dilakukan untuk menjadi bahan perbaikan dan perhatian program studi dalam melaksanakan tri dharma perguruan tinggi. Berikut pelaksanaan expose pada gambar berikut



## 7. RTM

RTM dilaksanakan pada bulan Desember 2024. Secara umum, hasil RTM adalah sebagai berikut:

- a. Semua temuan segera ditindak lanjuti oleh masing-masing unit terkait;
- b. Materi RTM perlu di share ke masing-masing pimpinan, hingga tingkat unit;
- c. Perkembangan terbaru berupa era industry 4.0 serta perubahan kebijakan pemerintah segera ditindaklanjuti dengan pembenahan dan perbaikan kebijakan mutu UIN Sayyid Ali Rahmatullah Tulungagung
- d. Perubahan kebijakan BAN-PT perlu direspon serius oleh masing-masing pimpinan unit;
- e. Perlu diidentifikasi adanya syarat minimal perlu terakreditasi, baik sekali dari prodi yang diaudit oleh para auditor
- f. Banyaknya temuan menandakan bahwa masih perlu banyak perbaikan internal mutu universitas
- g. Perlu penyederhaan LED disesuaikan dengan permintaan instrument akreditasi dilakukan oleh Tim penyederhana LED
- h. Perlu adanya matrix temuan yaitu temuan yang masih sama dengan tahun sebelumnya dan temuan baru sehingga dapat terlihat progress setiap tindak lanjut temuan

## **B. Pusat Pengembangan Standar Mutu**

Dalam kurun waktu Januari sampai dengan Agustus 2024, Pusat Pengembangan Mutu LPM telah melakukan beberapa kegiatan untuk mengembangkan standar mutu di UIN Sayyid Ali Rahmatullah Tulungagung. Standar mutu yang telah dikembangkan dirumuskan dalam dokumen mutu dan dokumen lain yang digunakan sebagai acuan pelaksanaan kegiatan pada fakultas, pascasarjana dan unit-unit di UIN Sayyid Ali Rahmatullah Tulungagung.

Berikut adalah dokumen sudah dikembangkan dan difasilitasi pengembangannya oleh Lembaga Penjaminan Mutu UIN Sayyid Ali Rahmatullah Tulungagung tahun 2024.

1. Pedoman BKD 2024.

Sebelumnya pedoman BKD masih berupa edisi tahun 2023. Kini, sudah tersedia dokumen Pedoman Beban Kinerja Dosen (BKD) 2024 yang memuat beberapa revisi untuk memberikan acuan yang jelas dan transparan terkait pelaporan beban kerja dosen dalam rangka meningkatkan kinerja akademik di lingkungan universitas.

2. SPMI Revisi.

Sebelumnya, dokumen Sistem Penjaminan Mutu Internal (SPMI) masih belum spesifik dan lengkap. Saat ini, dokumen revisi SPMI telah selesai disusun dengan memecah standar mutu menjadi 5 dokumen terpisah.

3. Standar Mutu Fakultas.

Sebelum pengembangan, belum ada standar mutu fakultas yang formal. Sekarang, standar mutu tersebut telah tersedia dan disahkan oleh Rektor untuk setiap fakultas sehingga bisa memberikan panduan spesifik bagi setiap fakultas dalam menjaga kualitas pendidikan dan layanan.

4. Pedoman IKU/IKT.

Tidak ada panduan Indikator Kinerja Utama (IKU) dan Indikator Kinerja Tambahan (IKT) sebelumnya. Kini, panduan tersebut telah dikembangkan untuk mempermudah pengukuran dan pemantauan kinerja institusi sesuai target yang telah ditetapkan.

5. Pedoman Pengelolaan Keuangan.

Saat ini, dokumen pedoman pengelolaan keuangan terbaru telah disusun dan disahkan untuk menjamin transparansi, akuntabilitas, dan efisiensi dalam penggunaan anggaran universitas.

6. Pedoman Pengelolaan SDM.

Pedoman pengelolaan SDM yang terbaru telah selesai disusun sebagai panduan rekrutmen, pengembangan, dan evaluasi tenaga kerja yang lebih sistematis dan efektif.

7. Pedoman Pengelolaan Sarana Prasarana.

Saat ini, pedoman pengelolaan sarana prasarana yang terbaru sudah ada untuk memberikan panduan dalam pemeliharaan dan pengembangan sarpras untuk mendukung aktivitas akademik dan administratif.

8. Pedoman Pengelolaan Kerjasama.

Sebelum ini, belum ada pedoman yang jelas mengenai pengelolaan kerjasama dengan pihak eksternal. Kini, pedoman pengelolaan kerjasama telah tersedia, memberikan kerangka kerja yang jelas dalam menjalin hubungan kemitraan dengan pihak luar.

9. Pedoman RPS.

Rencana Pembelajaran Semester (RPS) belum memiliki pedoman resmi. Saat ini, pedoman RPS telah dikembangkan untuk meningkatkan kualitas perencanaan dan pelaksanaan pembelajaran di setiap program studi.

10. Pedoman Pengelolaan Perpustakaan.

Sebelum ini, pengelolaan perpustakaan belum diatur dengan jelas melalui pedoman. Kini, pedoman pengelolaan perpustakaan telah tersedia, membantu meningkatkan layanan dan pengelolaan sumber daya informasi di lingkungan universitas.

11. Pedoman Pengelolaan Pusat Bahasa.

Sebelumnya belum ada panduan untuk pengelolaan Pusat Bahasa. Saat ini, pedoman tersebut telah disusun untuk meningkatkan efektivitas layanan pengajaran bahasa dan pengembangan kompetensi bahasa di kampus.

12. Pedoman Pengelolaan Sistem Informasi.

Sebelumnya belum ada pedoman khusus terkait pengelolaan sistem informasi. Kini, pedoman tersebut telah dibuat, memastikan tata kelola teknologi informasi yang lebih efektif dan aman di lingkungan universitas.

13. Pedoman Survei Kepuasan Pengguna.

Tidak ada pedoman resmi untuk survei kepuasan pengguna sebelumnya. Saat ini, pedoman telah disusun untuk memudahkan pelaksanaan survei dan meningkatkan kualitas layanan berdasarkan umpan balik dari pengguna.

14. Kode Etik Dosen.

Sebelumnya, belum ada dokumen kode etik dosen yang formal. Kini, kode etik tersebut telah disusun dan disahkan untuk menjaga integritas, profesionalisme, dan etika dalam pengajaran dan penelitian dosen.

15. Kode Etik Mahasiswa.

Saat ini, kode etik mahasiswa yang terbaru telah disusun untuk memastikan perilaku mahasiswa sesuai dengan nilai-nilai akademik dan moral yang diharapkan.

#### 16. Kode Etik Tendik.

Sebelum ini, belum ada kode etik untuk tenaga kependidikan. Sekarang, kode etik tendik telah disusun untuk memberikan panduan perilaku dan profesionalisme yang diharapkan dari staf administrasi dan pendukung.

#### 17. Standar Pelayanan.

Bersama perguruan tinggi keagamaan yang lain, standar pelayanan pada UIN Sayyid Ali Rahmatullah telah disusun dan disahkan sebagai acuan pelayanan yang maksimal.

Beberapa dokumen lain juga sudah diperbarui dan akan terus dikembangkan untuk menjamin mutu pelayanan dan pelaksanaan tridharma perguruan tinggi di UIN Sayyid Ali Rahmatullah Tulungagung.

### **C. Pusat Pengembangan Kurikulum Dan Pembelajaran**

#### **1. Kurikulum 2024**

Sebelum diberlakukannya perubahan kurikulum di UIN Sayyid Ali Rahmatullah (SATU) Tulungagung, sistem pendidikan menggunakan Kurikulum berbasis Kerangka Kualifikasi Nasional Indonesia (KKNI), Standar Nasional Pendidikan Tinggi (SNDIKTI), dan Merdeka Belajar Kampus Merdeka (MBKM). Kurikulum ini berorientasi pada standar nasional yang menjamin mutu pendidikan tinggi sesuai dengan kebutuhan pasar tenaga kerja serta perkembangan ilmu pengetahuan dan teknologi. Dengan pendekatan ini, kurikulum disusun untuk memastikan bahwa lulusan UIN SATU Tulungagung memiliki kompetensi yang sesuai dengan kebutuhan dunia kerja, sekaligus memberikan kesempatan bagi mahasiswa untuk belajar secara mandiri melalui program MBKM.

Namun, mulai Tahun Akademik 2024/2025, UIN SATU Tulungagung melakukan penyesuaian kurikulum berdasarkan Permendikbudristek No. 53 Tahun 2023. Perubahan ini ditandai dengan penerapan Kurikulum Berbasis KKNI yang berorientasi pada Outcome-Based Education (OBE) dan tetap mempertahankan prinsip MBKM. Kurikulum berbasis OBE ini menekankan pada capaian pembelajaran

yang lebih konkret, di mana setiap lulusan diharapkan mampu menunjukkan kompetensi yang diukur berdasarkan hasil atau luaran pendidikan. OBE memungkinkan adanya evaluasi lebih terukur terhadap pencapaian mahasiswa, sehingga kurikulum dapat lebih dinamis dan adaptif dengan kebutuhan global yang terus berkembang.

Proses penyusunan dokumen kurikulum baru ini diawali dengan serangkaian Focus Group Discussion (FGD) yang melibatkan berbagai pihak terkait, termasuk dosen, tenaga pendidik, serta praktisi dari dunia kerja. FGD tersebut bertujuan untuk menyelaraskan visi akademik dengan kebutuhan pasar dan regulasi pemerintah terbaru. Setelah melalui berbagai tahapan diskusi, perumusan, hingga uji publik, dokumen kurikulum akhirnya difinalisasi dan disahkan. Dengan adanya kurikulum baru ini, UIN SATU Tulungagung berharap dapat terus meningkatkan mutu lulusan yang tidak hanya kompeten di bidangnya, tetapi juga mampu beradaptasi dengan tuntutan zaman dan kebutuhan dunia kerja yang semakin kompleks.



Gambar 9. Kumpulan dokumen kurikulum.



Gambar 10. Kegiatan FGD Review Dokumen Kurikulum Dan Pedoman Tugas Akhir

## 2. RPS Mata Kuliah Institusi

Sebelum diberlakukannya perubahan kurikulum tahun 2024, penyusunan Rencana Pembelajaran Semester (RPS) untuk mata kuliah institusi di UIN SATU Tulungagung dilakukan oleh masing-masing dosen pengampu. Hal ini menyebabkan adanya perbedaan yang signifikan dalam capaian pembelajaran antar dosen untuk mata kuliah yang sama. Variasi dalam RPS ini sering kali menghasilkan standar yang tidak seragam, sehingga tujuan pendidikan di tingkat institusi tidak selalu tercapai secara konsisten di seluruh program studi.

Namun, dengan diterapkannya kurikulum tahun 2024 yang berbasis KKNi dan berorientasi Outcome-Based Education (OBE), UIN SATU Tulungagung menyelaraskan dan menyeragamkan RPS untuk mata kuliah institusi di semua jenjang pendidikan. Pada jenjang Sarjana, ada 6 mata kuliah institusi yang wajib diikuti oleh semua mahasiswa, yaitu Pendidikan Pancasila, Kewarganegaraan dan Anti

Korupsi, Bahasa Indonesia, Filsafat Umum, Studi Qur'an dan Hadis, Studi Islam dan Moderasi Beragama, serta Literasi Digital. Pada jenjang Magister, terdapat 3 mata kuliah institusi, yaitu Studi Qur'an dan Hadis, Sejarah Pemikiran dan Peradaban Islam, serta Filsafat Ilmu dan Integrasi Keilmuan. Sementara itu, untuk jenjang Doktor, mata kuliah institusi yang diterapkan adalah Filsafat Ilmu dan Integrasi Keilmuan.

Penyusunan RPS pada kurikulum 2024 ini telah disesuaikan dengan prinsip OBE, yang menekankan pada capaian pembelajaran yang terukur dan berbasis hasil. Dengan demikian, meskipun dosen pengampu masih memiliki kebebasan dalam mengembangkan metode pengajaran, kerangka capaian pembelajaran dan standar evaluasi sudah diatur dengan lebih ketat dan seragam. Langkah ini bertujuan untuk memastikan bahwa seluruh mahasiswa, baik di jenjang Sarjana, Magister, maupun Doktor, mendapatkan pengalaman belajar yang berkualitas dan relevan, serta mencapai kompetensi yang diharapkan secara konsisten.



Gambar 11. Pedoman Pengembangan Rencana Pembelajaran Semester

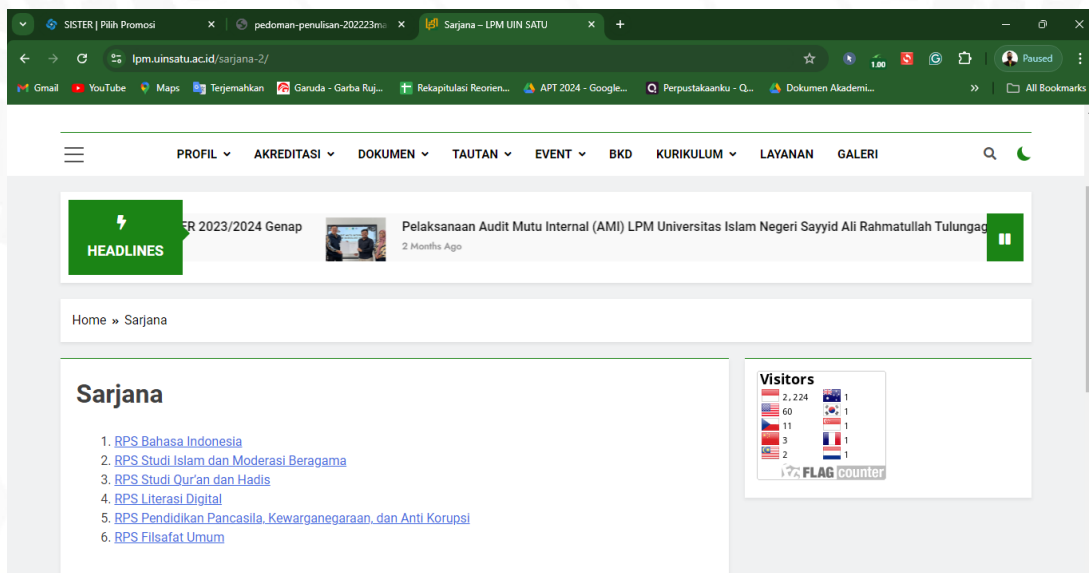

Gambar 12. Dokumen Kurikulum dapat diakses melalui [www.lpm.uinsatu.ac.id](http://www.lpm.uinsatu.ac.id)

### 3. Pelaksanaan MBKM

Pelaksanaan program Merdeka Belajar Kampus Merdeka (MBKM) di UIN SATU Tulungagung selama ini telah berjalan melalui skema pertukaran mahasiswa dengan Perguruan Tinggi Keagamaan Islam (PTKI) lainnya, yang diintegrasikan melalui platform aplikasi Merpati. Program ini memberikan kesempatan bagi mahasiswa untuk belajar di kampus lain, memperluas wawasan akademik, serta memperkaya pengalaman lintas kampus dalam lingkup PTKI. Skema ini menjadi salah satu wujud komitmen UIN SATU dalam mendukung visi MBKM yang memberikan fleksibilitas bagi mahasiswa untuk belajar di luar program studi utama mereka.

Memasuki tahun 2024, UIN SATU melakukan ekspansi dalam pelaksanaan program pertukaran mahasiswa dengan memperluas kerjasama ke Perguruan Tinggi Umum. Langkah ini diambil untuk memberikan kesempatan yang lebih luas bagi mahasiswa dalam memperoleh perspektif akademik yang lebih beragam, baik dari segi keilmuan maupun pengalaman praktik. Pertukaran mahasiswa dengan Perguruan Tinggi Umum diharapkan dapat memperkaya pengalaman mahasiswa UIN SATU, tidak hanya dalam lingkup keagamaan tetapi juga di ranah ilmu-ilmu umum, sehingga semakin memperkuat kompetensi dan daya saing lulusan di dunia kerja.

Selain program pertukaran mahasiswa, UIN SATU juga menyelenggarakan Bentuk Kegiatan Pembelajaran (BKP) MBKM lainnya secara mandiri, yaitu Asistensi Mengajar dan Magang/Praktek Kerja di Dunia Usaha dan Dunia Industri (DUDI).

Program Asistensi Mengajar memberikan kesempatan kepada mahasiswa untuk terlibat dalam proses pengajaran di sekolah-sekolah, sehingga mereka dapat mengembangkan keterampilan pedagogis dan berkontribusi langsung pada dunia pendidikan. Sementara itu, program Magang/Praktek Kerja di DUDI memberikan pengalaman profesional yang relevan dengan dunia kerja nyata, membantu mahasiswa membangun jaringan dan memahami dinamika industri. Dengan adanya variasi BKP ini, UIN SATU semakin memperkuat implementasi MBKM dalam menghasilkan lulusan yang adaptif, kompeten, dan siap menghadapi tantangan di berbagai sektor.

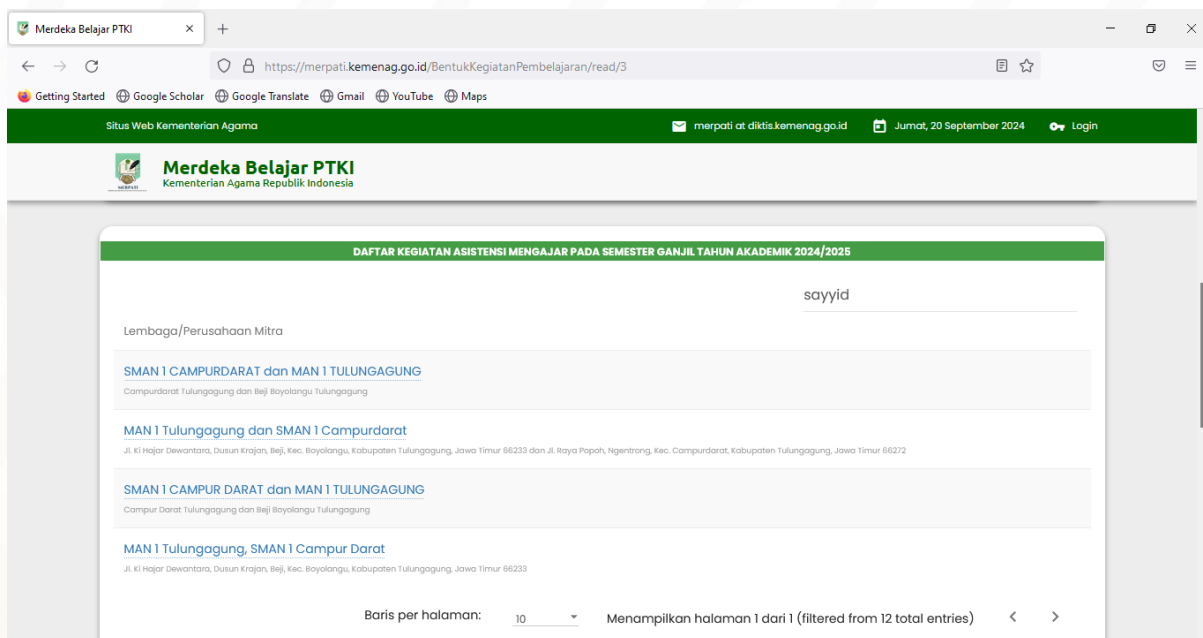

Gambar 13. Program Magang/Praktik Mengajar MBKM.

#### D. Pusat Assesmen Mutu Akademik

GPMF dibentuk atas kebutuhan sistem penjaminan mutu akademik di fakultas dan pascasarjana. GPMF ini dibentuk sejak Semester Genap 2024, sebelumnya adalah Gugus Jamin Mutu (GJM) yang belum bisa berjalan sesuai tugas dan fungsi yang efektif karena hanya untuk kebutuhan Akreditasi di Prodi pada semua Fakultas. Namun saat ini GPMF sudah sesuai aturan, dan fungsi yang jelas dan terorganisasi berdasarkan SK No 23 tahun 2024 Tentang Pengangkatan gugus Penjaminan Mutu Fakultas dan Pascasarjana Masa Kerja 2024-2027.

Dalam menjalankan tugas dan fungsinya, GPMF (Gugus Penjaminan Mutu Fakultas atau Pascasarjana) berpedoman pada Petunjuk Pelaksanaan yang diberikan oleh Lembaga Penjaminan Mutu (LPM) UIN Sayyid Ali Rahmatullah Tulungagung melalui garis Struktural Kepala Pusat Asesmen Mutu Akadmik (AMA).

LPM memberikan pedoman dan arahan yang menjadi landasan bagi GPMF dalam memastikan penerapan sistem penjaminan mutu akademik yang efektif di tingkat fakultas atau pascasarjana. GPMF memiliki peran penting dalam memastikan bahwa standar mutu yang telah ditetapkan dapat diimplementasikan dengan baik di setiap fakultas dan pascasarjana.

Tugas pertama GPMF adalah mensosialisasikan Sistem Penjaminan Mutu Akademik kepada seluruh sivitas akademika di tingkat fakultas atau pascasarjana. Sosialisasi ini bertujuan untuk meningkatkan pemahaman dan kesadaran mengenai pentingnya penjaminan mutu dalam proses pendidikan, penelitian, dan pengabdian masyarakat. Dengan demikian, seluruh anggota sivitas akademika, baik dosen, mahasiswa, maupun tenaga kependidikan, dapat berperan aktif dalam menjaga dan meningkatkan kualitas pendidikan.



Gambar 14. Sosialisai PPEPP bagi Dosen Fakultas Ekonomi dan Bisnis Islam

Selanjutnya, GPMF juga memiliki tanggung jawab untuk memfasilitasi penyusunan dokumen mutu di tingkat fakultas atau pascasarjana. Dokumen ini mencakup berbagai standar, kebijakan, prosedur, dan instrumen yang berkaitan dengan pelaksanaan penjaminan mutu di fakultas. Penyusunan dokumen ini sangat penting karena menjadi acuan dalam menjalankan berbagai kegiatan akademik dan non-akademik yang sesuai dengan standar mutu yang ditetapkan oleh UIN Sayyid Ali Rahmatullah Tulungagung.

Selain itu, GPMF juga bertugas melaksanakan monitoring dan evaluasi terhadap penyelenggaraan pendidikan tinggi di lingkungan fakultas dalam bidang

akademik yang merupakan Penetapan, Pelaksanaan, Evaluasi, Pengendalian, dan Peningkatan (PPEPP). Monitoring dan evaluasi ini dilakukan secara berkala untuk memastikan bahwa proses pendidikan di fakultas berjalan sesuai dengan standar yang telah ditetapkan. Evaluasi ini juga memberikan kesempatan untuk mengidentifikasi permasalahan yang mungkin timbul serta memberikan rekomendasi untuk perbaikan yang diperlukan. Tidak hanya melakukan monitoring terhadap pelaksanaan kegiatan akademik, GPMF juga bertugas untuk memantau tindak lanjut dari hasil audit mutu akademik. Audit mutu akademik dilakukan untuk menilai sejauh mana pelaksanaan kegiatan akademik dan non-akademik di fakultas sesuai dengan standar yang telah ditetapkan. GPMF kemudian memastikan bahwa setiap temuan dari audit tersebut ditindaklanjuti dengan tindakan perbaikan yang tepat. Dalam Hal ini GPMF bertugas Keabsahan data yang diunggah Melalui WEB PPEPP yang bisa diakses melalui link <https://ppepp.uinsatu.ac.id/>

The screenshot shows the PPEPP web application interface. The main content area displays a table titled 'Daftar Audit' (Audit List). The table has columns for '#', 'AKSI', 'PERIODE', 'AUDITEE', 'LEVEL', 'INSTRUMEN', and 'STATUS'. The data rows show various audit entries with their respective details and status.

#	AKSI	PERIODE	AUDITEE	LEVEL	INSTRUMEN	STATUS
41	[Icon]	20231	S2 Ekonomi Syariah	Jurusan/Program Studi	29/29	SELESAI
42	[Icon]	20231	S1 Ilmu Al-Quran dan Tafsir	Jurusan/Program Studi	29/29	SELESAI
43	[Icon]	20231	S1 Manajemen Dakwah	Jurusan/Program Studi	29/29	GPMF
44	[Icon]	20231	S2 Pendidikan Agama Islam	Jurusan/Program Studi	29/29	GPMF
45	[Icon]	20231	S2 Manajemen Pendidikan Islam	Jurusan/Program Studi	29/29	GPMF
46	[Icon]	20231	Pusat Pengembangan Bahasa	Pusat Pengembangan Bahasa	0/0	DRAFT
47	[Icon]	20231	Mahad al-Jamiah UIN Sayyid Ali Rahmatullah Tulungagung	Mahaj al jamiah	0/0	DRAFT
48	[Icon]	20231	Unit Perpustakaan	Fakultas/Pascasarjana	0/42	DRAFT
49	[Icon]	20231	UPPS Fakultas Tarbiyah dan Ilmu Keguruan	Fakultas/Pascasarjana	0/42	DRAFT
50	[Icon]	20231	Bagian Umum	Sarana dan prasarana	0/0	DRAFT

Gambar 15. Aplikasi PPEPP untuk mendukung Asesmen Mutu Akademik

Dalam rangka mendukung peningkatan mutu pendidikan, GPMF juga melaksanakan pendampingan dalam persiapan akreditasi program studi (prodi) di lingkungan fakultas. Proses akreditasi sangat penting karena merupakan bentuk pengakuan terhadap kualitas program studi yang ditawarkan oleh fakultas. GPMF bertanggung jawab untuk membantu prodi mempersiapkan seluruh dokumen dan persyaratan yang diperlukan agar proses akreditasi dapat berjalan dengan lancar.

Tugas lain yang tidak kalah penting bagi GPMF adalah melakukan koordinasi dengan LPM UIN Sayyid Ali Rahmatullah Tulungagung. Koordinasi ini dilakukan secara rutin untuk memastikan bahwa kebijakan, prosedur, dan instrumen penjaminan mutu yang diterapkan di fakultas sesuai dengan arahan dari LPM. Koordinasi yang baik antara GPMF dan LPM juga sangat penting untuk menjaga konsistensi dalam pelaksanaan penjaminan mutu di seluruh fakultas dan program studi.

Dengan menjalankan semua tugas tersebut, GPMF Fakultas atau Pascasarjana berperan penting dalam mendukung tercapainya tujuan penjaminan mutu di UIN Sayyid Ali Rahmatullah Tulungagung. Peran ini memastikan bahwa fakultas dan program studi terus berupaya meningkatkan kualitas dalam segala aspek pendidikan, sehingga mampu menghasilkan lulusan yang kompeten dan berkualitas.

### **1) Kedudukan**

#### **a) Gugus Penjaminan Mutu Fakultas (GPMF)**

Gugus Penjaminan Mutu Fakultas/Pascasarjana (GPM-F) adalah unit penunjang Fakultas/Pascasarjana bertanggung jawab kepada Dekan/Direktur dalam hal pengendalian standar dan penjaminan mutu Fakultas/Pascasarjana.

#### **b) Unit Penjaminan Mutu Prodi (UPMP)**

Unit Penjaminan Mutu Prodi (UPMP) adalah unit penunjang Jurusan/program studi dan bertanggungjawab kepada Dekan melalui ketua Jurusan/program studi dalam hal pengendalian standar dan penjaminan mutu Prodi

### **2) Tugas Pokok**

#### **a) Gugus Penjaminan Mutu Fakultas (GPMF)**

Dalam melaksanakan tugasnya, mengacu pada Petunjuk Pelaksanaan dari Lembaga Penjaminan Mutu (LPM) Universitas. GPM Fakultas/Pascasarjana bertugas :

- Mensosialisasikan Sistem penjaminan Mutu Internal (SPM) kepada sivitas akademika di tingkat fakultas/pacasarjana.
- Memfasilitasi penyusunan dokumen mutu fakultas/pascasarjana
- Melaksanakan monitoring dan evaluasi penyelenggaraan pendidikan tinggi di lingkungan fakultas dalam bidang akademik.
- Melaksanakan monitoring terhadap tindak lanjut dari hasil audit mutu internal di lingkungan fakultas.

- Melaksanakan pendampingan dalam persiapan akreditasi prodi di lingkungan fakultas.
- Melakukan koordinasi dengan LPM.

b) Unit Penjaminan Mutu Prodi (UPMP)

Untuk melaksanakan tugasnya, mengacu pada pedoman sistem penjaminan mutu, yang bertugas:

- Menyusun Standar Penjaminan Mutu Internal prodi dalam melaksanakan tugas dan fungsi penyelenggaraan pendidikan bidang akademik di masing masing Program Studi.
- Menyusun Standar Operasional Prosedur (SOP).
- Melaksanakan monitoring dan evaluasi (monev) penyelenggaraan pendidikan bidang akademik ditingkat prodi.
- Melakukan koordinasi dengan GPM Fakultas/Pascasarjana.

## PENUTUP

Demikian laporan tahunan ini kami buat. Kami sadar bahwa capaian ini masih jauh dari yang diharapkan. Pun demikian masih banyak tantangan yang belum terselesaikan. Kami sungguh berharap dukungan, support dan doa dari khalayak pembaca sekalian, agar kami dapat bekerja maksimal. Apabila ada kata dan data yang membuat hati kurang berkenan, kami haturkan beribu maaf. Kepada Allah, Tuhan semesta alam kami mohon ampunan.

