

DOKUMEN KURIKULUM



**SARJANA PRODI HUKUM EKONOMI SYARIAH
FAKULTAS SYARIAH DAN ILMU HUKUM**

2024

Halaman Pengesahan

	No. Dokumen	:	
	No. Revisi	:	
	Tanggal	:	
Dirumuskan oleh: Ketua Tim Penyusun Kurikulum Program Studi Hukum Ekonomi Syariah (Muamalah)	Tanda Tangan (Dr. Dian Ferricha, S.H., M.H.) NIP. 19841229201801200		
Diperiksa oleh: Wakil Dekan I	Tanda Tangan (Prof. Dr. Iffatin Nur, M.Ag.) NIP.197301111999032001		
Dikendalikan oleh: Ketua LPM	Tanda Tangan (Prof. Dr. Agus Zaenul Fitri, M.Pd.) NIP. 198108012009121004		
Disetujui oleh: Dekan Fakultas Syariah dan Ilmu Hukum (Prof. Dr. H. Ahmad Muhtadi Anshor, M.Ag.) NIP. 197007202000031001			
Ditetapkan oleh: Rektor UIN Sayyid Ali Rahmatullah Tulungagung (Prof. Dr. H. Abd. Aziz, M.Pd.I.) NIP. 197206012000031002			

Halaman Pengesahan

	No. Dokumen	: BIN-DF/2024/01/01
	No. Revisi	: -
	Tanggal	: 1 AGUSTUS 2024
Dirumuskan oleh: Ketua Tim Penyusun Kurikulum Program Studi Hukum Ekonomi Syariah (Muamalah)	Tanda Tangan  (Dr. Dian Ferricha, S.H., M.H.) NIP. 19841229201801200	
Diperiksa oleh: Wakil Dekan I	Tanda Tangan  (Prof. Dr. Iffatin Nur, M.Ag.) NIP. 197301111999032001	
Dikendalikan oleh: Ketua LPM	Tanda Tangan  (Prof. Dr. Agus Zaenul Fitri, M.Pd.) NIP. 198108012009121004	
Disetujui oleh: Dekan Fakultas Syariah dan Ilmu Hukum  (Prof. Dr. H. Ahmad Muhtadi Anshor, M.Ag.) NIP. 197007202000031001		
Ditetapkan oleh: Rektor UIN Sayyid Ali Rahmatullah Tulungagung  (Prof. Dr. H. Abd. Aziz, M.Pd.I.) NIP. 197206012000031002		

Identitas Prodi

Perguruan Tinggi	:	Universitas Islam Negeri Sayyid Ali Rahmatullah Tulungagung
Fakultas	:	Fakultas Syariah dan Ilmu Hukum
Kode Program Studi	:	162208
Nama Program Studi	:	Hukum Ekonomi Syariah (Muamalah)
Jenjang Pendidikan	:	S-1
Gelar Lulusan	:	Sarjana Hukum (S.H.)
Akreditasi	:	Baik Sekali
Tanggal Berdiri	:	22 Januari 2003
SK Penyelenggaraan	:	DJ. II/11/2003
Tanggal SK	:	22 Januari 2003
Alamat	:	Jl Mayor Sujadi Timur No. 46 Tulungagung, 6621
Email	:	hes-fasih@uinsatu.ac.id
Website	:	fasih.uinsatu.ac.id
Nama Ketua/ Koordinator Program Studi	:	Dr. Dian Ferricha, S.H., M.H.
NIP	:	198412292018012001

DAFTAR ISI

Halaman Pengesahan	i
Kata Pengantar	ii
Identitas Prodi	iii
1. Evaluasi Kurikulum dan <i>Tracer Study</i>	1
2. Landasan Perancangan Dan Pengembangan Kurikulum	5
3. Rumusan Visi Keilmuan, Misi, Tujuan, Dan Nilai Dasar	9
4. Profil Lulusan dan Rumusan Capaian Pembelajaran Lulusan	10
5. Syarat Kompetensi dan/atau Kualifikasi Calon Mahasiswa	14
6. Masa Tempuh Kurikulum.....	16
7. Penetapan Bahan Kajian	16
8. Pembentukan Mata Kuliah (MK) Dan Penentuan Bobot SKS.....	20
9. Matriks Dan Peta Kurikulum.....	33
10. Metode Pembelajaran	72
11. Modalitas Pembelajaran.....	73
12. Penilaian Hasil Belajar.....	73
13. Rencana Pembelajaran Semester	76
14. Rencana Implementasi Hak Belajar Di Luar Prodi	76
15. Tata Cara Penerimaan Mahasiswa Pada Berbagai Tahapan Kurikulum	82
16. Manajemen Dan Mekanisme Pelaksanaan Kurikulum.....	83

1. Evaluasi Kurikulum dan *Tracer Study*

a. Evaluasi Kurikulum

Studi Sarjana Hukum Ekonomi Syariah (Muamalah) UIN Sayyid Ali Rahmatullah Tulungagung menetapkan visi: “***Excellent, moderat dan kompetitif dalam pengembangan Hukum Ekonomi Syariah (Muamalah) di Tingkat Nasional pada tahun 2028.***” Salah satu konsekuensi dari visi ini adalah Studi Sarjana Hukum Ekonomi Syariah (Muamalah) harus mengembangkan kurikulum sebagai landasan akademik dalam penyelenggaraan proses pembelajaran. Kurikulum yang dimaksud harus mencerminkan Program Studi Sarjana Hukum Ekonomi Syariah (Muamalah) sebagai lembaga yang memiliki kewenangan dan sekaligus kemampuan akademik untuk mengembangkan ilmu Hukum Ekonomi Syariah (Muamalah).

Terkait dengan visi di atas, maka Studi Sarjana Hukum Ekonomi Syariah (Muamalah) Universitas Islam Negeri Sayyid Ali Rahmatullah Tulungagung dituntut untuk dapat : (1) menyelenggarakan program pendidikan yang didesain sedemikian rupa sehingga menghasilkan lulusan yang memiliki daya kompetitif yang tinggi serta mampu mengembangkan profesionalitas dalam bidang Hukum Ekonomi Syariah (Muamalah); (2) menyelenggarakan program pendidikan untuk menghasilkan lulusan yang profesional di bidang Hukum Ekonomi Syariah (Muamalah); serta (3) menyelenggarakan kegiatan penelitian dalam rangka memperkuat epistemologi dan struktur keilmuan (*body of knowledge*) Hukum Ekonomi Syariah (Muamalah).

Mengingat adanya kebijakan baru berupa Permendikbudristekdikti No. 53 Tahun 2023 Tentang Penjaminan Mutu Perguruan Tinggi, maka Program Studi Sarjana Hukum Ekonomi Syariah (Muamalah) telah melakukan peninjauan (*reviu*) dan mengembangkan kurikulum berbasis KKNI dan *Outcome-Based Education* (OBE) pada tanggal 03-05 Juli 2023.

Maksud dan tujuan pengembangan kurikulum Program Studi Sarjana Hukum Ekonomi Syariah (Muamalah) adalah untuk meningkatkan kualitas lulusan agar dapat merespon kebutuhan dan tuntutan masyarakat. Pengembangan kurikulum tersebut dimaksudkan untuk menyusun model kurikulum berdasar standar nasional yang dapat dijadikan acuan untuk mengimplementasikan kurikulum Studi Sarjana Hukum Ekonomi Syariah (Muamalah). Selain itu pengembangan kurikulum dimaksudkan untuk melihat relevansi mata kuliah beserta pelaksanaannya (Rencana Pembelajaran Semester) terkait dengan perkembangan dan penyesuaian dengan kebutuhan dunia

kerja, dan pemutakhiran mata kuliah disesuaikan dengan kebutuhan kompetensi lulusan untuk memasuki dunia kerja.

Dengan adanya perubahan kurikulum tersebut, proses pembelajaran yang diselenggarakan diharapkan dapat menjamin standar kualitas lulusan yang *compatible* dengan perkembangan masyarakat serta tuntutan profesionalisme.

1) Mekanisme Peninjauan/Evaluasi Kurikulum

Kebijakan pengembangan atau peninjauan kurikulum Program Studi Sarjana Hukum Ekonomi Syariah (Muamalah) diatur melalui Peraturan Rektor tentang kebijakan pengembangan kurikulum di Universitas Islam Negeri Sayyid Ali Rahmatullah Tulungagung. Kurikulum Program Studi Sarjana Hukum Ekonomi Syariah (Muamalah) disusun dengan memperhatikan kurikulum pendidikan tinggi, capaian pembelajaran lulusan Program Studi Sarjana Hukum Ekonomi Syariah (Muamalah) yang fleksibel dan akomodatif terhadap perubahan, dan capaian pembelajaran UIN SATU dengan mengacu pada KKNi dan Visi UIN SATU Tulungagung.

Peninjauan kurikulum Program Studi Sarjana Hukum Ekonomi Syariah (Muamalah) dilakukan dalam bentuk perubahan mata kuliah, perubahan bobot sks, perubahan penempatan semester, perubahan kode mata kuliah, perubahan silabus dan RPS serta perubahan materi perkuliahan berdasarkan masukan dan saran dari berbagai pihak termasuk sivitas akademika Studi Sarjana Hukum Ekonomi Syariah (Muamalah).

Dalam menjamin relevansi kurikulum, Kelompok Keilmuan Dosen (KKD) bertemu untuk mendiskusikan tentang:

- a. Relevansi matakuliah;
- b. Pembaruan buku teks dan sumber belajar lain;
- c. Pengembangan bahan ajar;
- d. Proses belajar mengajar;
- e. Pendekatan evaluasi;
- f. Pengembangan perangkat pembelajaran.

Mekanisme pengembangan dan peninjauan/evaluasi kurikulum Program Studi Sarjana Hukum Ekonomi Syariah (Muamalah) adalah sebagai berikut:

- a. Melakukan kajian terhadap pedoman/kebijakan pengembangan kurikulum

UIN SATU Tulungagung dalam rangka pencapaian visi UIN SATU Tulungagung ke depan;

- b. Melakukan kajian undang-undang atau peraturan yang berkaitan dengan kurikulum pendidikan tinggi;
- c. Mempelajari hasil lokakarya rumusan naskah akademik (dari asosiasi prodi) capaian pembelajaran dan struktur kurikulum Program Studi Sarjana Hukum;
- d. Melaksanakan lokakarya kurikulum yang diikuti oleh seluruh dosen Program Studi Sarjana Hukum Ekonomi Syariah (Muamalah);
- e. Membuat dokumen kurikulum dan diajukan ke direktur kampus UIN SATU Tulungagung untuk mendapatkan pengesahan;
- f. Melakukan penginputan kurikulum melalui sistem informasi akademik terpadu UIN SATU Tulungagung.

2) Pihak-pihak Yang terlibat dalam Peninjauan Kurikulum

Pihak yang dilibatkan dalam peninjauan dan pengembangan kurikulum adalah pemangku kepentingan internal dan eksternal sebagai berikut:

- a) Di kalangan pemangku kepentingan **internal**, peninjauan kurikulum Prodi Sarjana Hukum Ekonomi Syariah (Muamalah) melibatkan: Rektor dan Wakil Rektor Bidang Akademik UIN Sayyid Ali Rahmatullah Tulungagung, Ketua dan Sekretaris Prodi Hukum Ekonomi Syariah (Muamalah), dosen Prodi HES, mahasiswa Prodi HES, dan tenaga kependidikan;
- b) Pemangku kepentingan **eksternal** yang dilibatkan dalam peninjauan kurikulum program studi Hukum Keluarga Islam adalah: **stakeholders pengguna lulusan**, terdiri dari hakim dan panitera PA Tulungagung, akademisi, mediator, advokad, alumni, dan pakar ilmu hukum ekonomi syariah.

b. Tracer Study

Tracer Study adalah studi pelacakan yang dilakukan untuk menghimpun pendapat dan masukan lulusan Program Studi Hukum Ekonomi Syariah (Muamalah) terkait evaluasi kurikulum yang selama ini dijalankan. Lulusan Program Studi Prodi Hukum Ekonomi Syariah (Muamalah) bekerja dalam bidang kehakiman, kepaniteraan, mediasi, advokasi, akademisi, dan bidang lainnya. Terdapat juga alumni yang melanjutkan pendidikannya pada program studi yang sama untuk tingkat S2

Hukum Ekonomi Syariah (Muamalah) di perguruan tinggi yang lain. Tracer Study dilakukan dengan menggunakan instrumen online yang disesuaikan dengan kebutuhan evaluasi kurikulum program studi yang dapat diakses di <https://docs.google.com/spreadsheets/d/10EtuqjBNaneHgcXzMoxnYmyer4VWb8o6skemv1DgPTQ/edit?usp=sharing>. Hasil studi pelacakan dan pendapat alumni terkait kurikulum dirangkum pada tabel berikut.

Tabel 1. Hasil Tracer Study

No.	Jenis Kemampuan	Tanggapan Alumni			
		Sangat Baik	Baik	Cukup	Kurang
		(%)	(%)	(%)	(%)
1.	Kurikulum disusun untuk memudahkan mahasiswa dan membantu mahasiswa lulus tepat waktu	80	12	8	-
2.	Struktur kurikulum dilengkapi dengan matakuliah pilihan	95	5	-	-
3.	Tugas matakuliah sesuai dengan tujuan pembelajaran setiap matakuliah	85	10	5	-
4.	Penilaian dosen dilakukan secara jelas dan transparan serta adil	95	5	-	-
5.	Diberikan motivasi kepada mahasiswa berpretasi untuk mengikuti olimpiade nasional	90	6	4	-

2. Landasan Perancangan dan Pengembangan Kurikulum

a. Landasan Filosofis

Landasan filosofis penyusunan kurikulum Program Studi Hukum Ekonomi Syariah

(Muamalah) UIN SATU Tulungagung didasarkan pada Pancasila dan kearifan budaya Indonesia, yang menjadi pilar utama dalam membentuk karakter dan kepribadian mahasiswa. Kurikulum ini juga mengadopsi pandangan tokoh-tokoh pendidikan Indonesia seperti Hasyim Asyari, KH Abdurrahman Wahid, Ahmad Dahlan, Ahmad Sahal, Ronggowarsito, dan Ki Hajar Dewantara, yang menekankan pentingnya pendidikan berbasis nilai-nilai kebudayaan dan kearifan lokal. Falsafah ini mengarahkan kurikulum untuk tidak hanya fokus pada transfer pengetahuan, tetapi juga pada pembentukan sikap dan perilaku yang sesuai dengan nilai-nilai luhur bangsa.

Dalam merancang dan mengembangkan kurikulum, penting untuk mempertimbangkan filosofi dan bagaimana dapat diterapkan sesuai dengan kebutuhan peserta didik, tujuan pendidikan, dan konteks sosial budaya di mana kurikulum tersebut akan diterapkan. Kombinasi dari beberapa landasan filosofis ini dapat digunakan untuk menciptakan kurikulum yang seimbang, relevan, dan efektif. Dalam era globalisasi dan digitalisasi, penting bagi kurikulum Hukum Ekonomi Syariah untuk beradaptasi dengan perkembangan ilmu pengetahuan dan teknologi. pengembangan kurikulum mencakup integrasi antara ilmu ekonomi konvensional dengan prinsip-prinsip ekonomi syariah, sehingga mahasiswa mampu memahami dinamika ekonomi global sekaligus mempertahankan prinsip-prinsip syariah dalam pengambilan keputusan ekonomi. Kurikulum ini juga menekankan pentingnya literasi digital dan kemampuan analisis data sebagai bagian dari kompetensi yang dibutuhkan dalam bidang hukum ekonomi syariah

Selain itu, pendekatan pendidikan yang diterapkan dalam kurikulum Program Studi Hukum Ekonomi Syariah (Muamalah) UIN SATU Tulungagung berupaya menciptakan suasana belajar yang kondusif dan inklusif, mirip dengan suasana rumah, yang diharapkan dapat mendukung proses pembelajaran yang efektif. Model *among* dan *patrap triloka* dari Ki Hajar Dewantara diimplementasikan dalam interaksi antara dosen dan mahasiswa, di mana dosen berperan sebagai teladan yang memberikan arahan dan inspirasi. Dengan memaksimalkan porsi praktik lapangan, kurikulum ini memastikan bahwa mahasiswa tidak hanya memahami teori, tetapi juga mampu mengaplikasikannya dalam konteks kehidupan nyata, sehingga menciptakan lulusan yang siap berkontribusi positif bagi masyarakat.

b. Landasan Sosiologis

Landasan sosiologis Program Studi Hukum Ekonomi Syariah (Muamalah) UIN SATU Tulungagung merujuk pada integrasi nilai-nilai Islam dengan konteks sosial dan budaya Indonesia. Sebagai lembaga pendidikan tinggi berbasis Islam, Program Studi Studi Hukum Ekonomi Syariah (Muamalah) UIN SATU Tulungagung menganggap bahwa Ekonomi Islam bukan hanya sebagai praktik keagamaan, tetapi juga sebagai bagian yang tak terpisahkan dari kehidupan sosial masyarakat. Pendekatan ini tercermin dalam kurikulum dan pendidikan mereka, yang tidak hanya menekankan aspek keagamaan tetapi juga mengintegrasikan nilai-nilai sosial dan kemanusiaan yang universal.

Perubahan sosial yang cepat dalam masyarakat global mengharuskan Kurikulum Hukum Ekonomi Syariah untuk tetap relevan dengan kondisi nyata. Hal ini mencakup pemahaman mendalam tentang dinamika sosial, politik, dan ekonomi yang mempengaruhi praktik Hukum Ekonomi Syariah di berbagai negara, termasuk Indonesia. Misalnya, fenomena globalisasi, digitalisasi ekonomi, dan perubahan regulasi internasional menjadi tantangan baru yang perlu diantisipasi melalui materi pembelajaran yang dinamis dan adaptif.

Selain itu, Program Studi Hukum Ekonomi Syariah (Muamalah) UIN SATU Tulungagung, sebagai bagian dari sistem pendidikan tinggi di Indonesia, mengakui pentingnya memahami dan menghargai keragaman budaya dan agama dalam masyarakat. Program Studi Hukum Ekonomi Syariah (Muamalah) UIN SATU Tulungagung aktif mempromosikan dialog antarbudaya dan nilai toleransi sebagai pilar utama dalam pendidikan mereka, dengan tujuan mempersiapkan mahasiswa untuk menjadi pemimpin yang mampu berperan dalam membangun masyarakat yang inklusif dan harmonis. Dengan demikian, landasan sosiologis Program Studi Hukum Ekonomi Syariah (Muamalah) UIN SATU Tulungagung UIN SATU Tulungagung mencerminkan komitmennya untuk mengintegrasikan nilai-nilai Islam dengan dinamika sosial yang multikultural di Indonesia

c. Landasan Psikologis

Landasan psikologis dalam penyusunan kurikulum Program Studi Hukum Ekonomi Syariah (Muamalah) UIN SATU Tulungagung UIN SATU Tulungagung mencakup pemahaman mendalam terhadap tahap-tahap perkembangan psikologis mahasiswa. Kurikulum dirancang dengan mempertimbangkan bahwa mahasiswa

umumnya telah mencapai tahap berpikir formal, di mana mereka mampu mengelola pemikiran abstrak dan kompleks. Selain itu, aspek perkembangan moral yang sudah mencapai tingkat pascakonvensional juga diperhatikan, yang menunjukkan bahwa mahasiswa mampu memahami dan menginternalisasi nilai-nilai etika yang lebih kompleks.

Tahap sosial yang mencapai usia remaja dengan karakteristik khas juga menjadi fokus dalam penyusunan kurikulum, dengan memperhatikan interaksi sosial yang semakin kompleks dan pentingnya pengembangan kemampuan interpersonal. Kurikulum harus disusun dengan mempertimbangkan tahap perkembangan kognitif mahasiswa. Mahasiswa Program Studi Hukum Ekonomi Syariah umumnya berada pada tahap perkembangan kognitif operasional formal, di mana mereka sudah mampu berpikir secara logis dan abstrak. Oleh karena itu, kurikulum perlu dirancang untuk menantang kemampuan analitis dan kritis mahasiswa dengan memberikan materi yang tidak hanya teoritis, tetapi juga aplikatif, seperti studi kasus hukum, simulasi peradilan, atau penyusunan kontrak syariah.

Selain memperhatikan tahapan perkembangan psikologis, penyusunan kurikulum Program Studi Hukum Ekonomi Syariah UIN SATU Tulungagung juga mengakui sifat dinamis dari proses perkembangan individu. Kurikulum didesain untuk mencermati dan merespons perubahan yang terjadi dalam karakteristik dan tingkat kematangan mahasiswa. Pendekatan ini bertujuan untuk menciptakan lingkungan belajar yang mendukung dan memfasilitasi proses pembelajaran yang optimal sesuai dengan kebutuhan individu. Dengan memperhatikan dinamika ini, kurikulum Program Studi Hukum Ekonomi Syariah (Muamalah) UIN SATU Tulungagung mengintegrasikan pendalaman ilmu sebagai penguatan keilmuan serta memberikan kebebasan dalam cara belajar sebagai upaya untuk menghargai aspek humanisasi dan demokratisasi dalam pendidikan tinggi.

d. Landasan Historis

Landasan historis pengembangan kurikulum di Program Studi Hukum Ekonomi Syariah (Muamalah) UIN SATU Tulungagung mencakup perubahan yang dinamis sesuai dengan peraturan dan kebutuhan yang berlaku. Awalnya, kurikulum mungkin belum sepenuhnya mengarah pada visi dan misi institusi saat ada regulasi nasional yang dominan. Namun, dengan berlalunya peraturan yang memberikan arah yang jelas tentang pengembangan kurikulum, Program Studi Hukum Ekonomi Syariah (Muamalah) UIN SATU Tulungagung mulai menata kurikulumnya sesuai dengan

prosedur yang benar. Proses ini melibatkan refleksi terhadap kelebihan dan kelemahan dari kurikulum sebelumnya serta mengintegrasikan karakteristik yang relevan untuk mencapai standar pendidikan yang diinginkan.

Kurikulum perlu selalu disesuaikan dengan kebutuhan dan perkembangan zaman. Secara periodik atau pada suatu waktu tertentu perlu diadakan pengembangan kurikulum untuk memenuhi tuntutan dan perubahan yang ada. Kurikulum yang dikembangkan pada saat ini, harus mempertimbangkan apa yang telah dilakukan dan apa yang dicapai melalui kurikulum sebelumnya. Begitu pula selanjutnya, kita perlu mempertimbangkan kurikulum yang ada sekarang, saat mengembangkan kurikulum di masa mendatang. Karena apa yang kita lakukan sekarang akan berpengaruh terhadap kurikulum yang akan dikembangkan di masa depan. Pada saat ini, pengembangan kurikulum harus mengarah padapenyusunan capaian pembelajaran lulusan yang mampu mempersiapkan mahasiswa agar dapat hidup lebih baik, memiliki peran aktif di era industri 4.0 dan dipersiapkan menghadapi era *metavers*, serta mampu membaca tanda-tanda perkembangannya.

e. Landasan Yuridis

Landasan Yuridis pengembangan dan perancangan kurikulum Program Studi Hukum Ekonomi Syariah (Muamalah) Universitas Islam Negeri Sayyid Ali Rahmatullah Tulungagung mengacu pada:

- 1) Undang-Undang Nomor 14 Tahun 2005 tentang Guru dan Dosen (Lembaran Negara Republik Indonesia Tahun 2005 Nomor 157, Tambahan Lembaran Negara Republik Indonesia Nomor 4586);
- 2) Undang-Undang Nomor 12 Tahun 2012 tentang Pendidikan Tinggi (Lembaran Negara Republik Indonesia Tahun 2012 Nomor 158, Tambahan Lembaran Negara Republik Indonesia Nomor 5336);
- 3) Peraturan Presiden Nomor 8 Tahun 2012 tentang Kerangka Kualifikasi Nasional Indonesia (KKNI);
- 4) Peraturan Menteri Pendidikan dan Kebudayaan Republik Indonesia Nomor 73 Tahun 2013, Tentang Penerapan KKNI Bidang Perguruan Tinggi;
- 5) Peraturan Menteri Riset, Teknologi, dan Pendidikan Tinggi Republik Indonesia Nomor 32 Tahun 2016, Tentang Akreditasi Program Studi dan Perguruan Tinggi;
- 6) Peraturan Menteri Riset, Teknologi, dan Pendidikan Tinggi Republik Indonesia Nomor 62 Tahun 2016 Tentang Sistem Penjaminan Mutu Pendidikan Tinggi;
- 7) Peraturan Menteri Riset, Teknologi, dan Pendidikan Tinggi Republik Indonesia

Nomor 13 Tahun 2015 Tentang Rencana Strategis Kementerian Riset, Teknologi, Dan Pendidikan Tinggi Tahun 2015- 2019.

- 8) Peraturan Menteri Riset, Teknologi, dan Pendidikan Tinggi Republik Indonesia Nomor 55 Tahun 2017 Tentang Pendidikan Standar Guru.
- 9) Peraturan Menteri Riset, Teknologi, dan Pendidikan Tinggi Nomor 59 Tahun 2018 tentang Ijazah, Sertifikat Kompetensi, Sertifikat Profesi, Gelar dan Tata Cara Penulisan Gelar di Perguruan Tinggi (Berita Negara Republik Indonesia Tahun 2018 Nomor 1763).
- 10) Peraturan Menteri Riset, Teknologi, dan Pendidikan Tinggi Nomor 3 Tahun 2020 Tentang Standar Nasional Pendidikan Tinggi (SNPT).
- 11) Peraturan Menteri Riset, Teknologi, dan Pendidikan Tinggi Nomor 53 Tahun 2023 Tentang Penjaminan Mutu Pendidikan Tinggi
- 12) Panduan Pengembangan Kurikulum pada PTKI Tahun 2018.
- 13) Panduan Penyusunan Kurikulum Pendidikan Tinggi di Era Industri 4.0 - Ristekdikti 2019.
- 14) Buku Panduan Merdeka Belajar Kampus Merdeka - Edisi 1 Tahun 2020.
- 15) Peta Jalan Pendidikan Indonesia 2020-2035 Kemendikbud. Keputusan Dirjen Pendidikan Islam Kementerian Agama No. 3033 Tahun 2017 tentang Izin Penyelenggaraan Program Studi Hukum Ekonomi Syariah (Muamalah) UIN Sayyid Ali Rahmatullah.

3. Rumusan Visi Keilmuan, Misi, Tujuan, dan Nilai Dasar

Dalam mewujudkan program studi yang unggul dan dapat bersaing dengan lembaga pendidikan yang lainnya, maka program studi Hukum Ekonomi Syariah (Muamalah) memberikan kompetensi yang dapat tercermin dalam Visi, Misi dan Tujuan dari Program Studi Hukum Ekonomi Syariah (Muamalah).

a. Visi Keilmuan

Visi yang diusung program studi Hukum Ekonomi Syariah (Muamalah) adalah: excellent, moderat dan kompetitif dalam pengembangan Hukum Ekonomi Syariah (Muamalah) di Tingkat Nasional pada tahun 2028.

b. Misi

Misi program studi Hukum Ekonomi Syariah (Muamalah) adalah :

- a. Menyelenggarakan pendidikan yang excellent, moderat dan kompetitif dalam pengembangan keilmuan Hukum Ekonomi Syariah (Muamalah);
- b. Mengembangkan Keilmuan Hukum Ekonomi Syariah (Muamalah) yang excellent, moderat dan kompetitif melalui penelitian dan publikasi;
- c. Melaksanakan pengabdian kepada masyarakat yang berlandaskan nilai moderasi di bidang Hukum Ekonomi Syariah (Muamalah);
- d. Mengembangkan kerjasama Tridharma perguruan Tinggi yang excellent, moderat dan kompetitif dalam bidang Hukum Ekonomi Syariah (Muamalah).

c. Tujuan

Tujuan program studi Hukum Ekonomi Syariah (Muamalah) adalah :

- 1) Terselenggaranya pendidikan yang Excellent, moderat dan kompetitif dalam pengembangan keilmuan Hukum Ekonomi Syariah (Muamalah)
- 2) Tercapainya pengembangan keilmuan Hukum Ekonomi Syariah (Muamalah) yang Excellent, moderat dan kompetitif melalui penelitian dan publikasi;
- 3) Terlaksananya pengabdian kepada masyarakat yang berlandaskan nilai moderasi di bidang Hukum Ekonomi Syariah (Muamalah)
- 4) Terjalinnnya kerjasama Tridharma perguruan Tinggi di bidang Hukum Ekonomi Syariah (Muamalah) yang excellent, moderat dan kompetitif.

d. Nilai Dasar Kurikulum FASIH

1. *Sustainable* : Mata kuliah FASIH berkesinambungan dan saling menguatkan mulai dari pengantar, teori hingga praktik.
2. *Inclusive*: Mata kuliah yang disajikan pada FASIH memuat nilai nilai kesetaraan, keadilan dan kemanusiaan.
3. *Partnership*: Mata kuliah FASIH mendukung berkembangnya sikap dan ketrampilan untuk siap berkolaborasi secara positif dengan mitra belajar, mitra kerja dan mitra sosial.
4. *Contextual*: FASIH menyajikan mata kuliah yang mampu menjawab persoalan hukum kontemporer dengan Logika hukum yang maslahat dan kontekstual.
5. *Accountable*: Kurikulum FASIH dapat dipertanggungjawabkan secara akademis dan menambah kemanfaatan untuk masyarakat.
6. *Humanist*: Kurikulum di FASIH memadukan analisis kebijakan, regulasi dengan mempertimbangkan nilai kemanusiaan dan *maqasid al-syariah*.

4. Profil Lulusan dan Rumusan Capaian Pembelajaran Lulusan (CPL)

a. Profil Lulusan

Profil lulusan program studi Hukum Ekonomi Syariah (Muamalah) adalah ahli di bidang akademisi Hukum Ekonomi Syariah (Muamalah), ahli di bidang perancang kontrak bisnis, ahli di bidang Staff legal dan menjadi praktisi hukum.

Tabel 1. Profil Lulusan dan Deskripsinya

Kode	Profil Lulusan (CPL)	Deskripsi Profil Lulusan
PL1	<i>Legal Officer</i> di Lembaga Keuangan Syariah dan Lembaga Perbankan	Lulusan Prodi Hukum Ekonomi Syariah (Muamalah) mampu menjadi <i>legal officer</i> yang memiliki kemampuan untuk mengembangkan Hukum Ekonomi Syariah (Muamalah) secara teoritis dan praktis yang bermanfaat bagi masyarakat berlandaskan nilai-nilai keislaman, moral dan etika
PL2	Praktisi Hukum	Lulusan Prodi Hukum Ekonomi Syariah (Muamalah) yang mampu menjadi praktisi hukum sebagai hakim, panitera, mediator, advokad yang memiliki kemampuan menguasai konsep dan teori bidang hukum keluarga, memahami dan menguasai fenomena sosial dalam hukum keluarga, mengembangkan hukum keluarga dalam praktek profesional dan memecahkan masalah hukum keluarga dengan pendekatan interdisipliner dan multidisipliner
PL3	Konsultan Hukum Ekonomi Islam	Lulusan Prodi Hukum Ekonomi Syariah (Muamalah) yang memiliki kemampuan untuk membantu menyelesaikan permasalahan permasalahan dalam

		lingkungan berlandaskan nilai-nilai keislaman, moral, dan etika.
PL4	Peneliti	Lulusan Prodi Hukum Ekonomi Syariah (Muamalah) yang mampu menjadi peneliti yang memiliki kemampuan untuk meneliti dan mengembangkan Hukum Ekonomi Syariah (Muamalah) dengan pendekatan inter dan multidisiplin yang menghasilkan riset unggulan tentang hukum ekonomi syariah (muamalah) yang bermanfaat bagi masyarakat berlandaskan nilai-nilai keislaman, moral dan etika

b. Capaian Pembelajaran Lulusan

Capaian Pembelajaran Lulusan (CPL) adalah kemampuan yang diperlukan untuk menjalankan peran yang sudah ditetapkan sebagai profil lulusan. Manfaat CPL selain untuk mengarahkan pengelola program studi agar mencapai target mutu lulusan, juga memberikan informasi kepada masyarakat tentang pernyataan mutu lulusan program studi di perguruan tinggi. CPL harus dirumuskan dengan mengacu pada jenjang kualifikasi KKNI dan SN-DIKTI. CPL terdiri dari unsur sikap, keterampilan sikap, keterampilan umum, keterampilan khusus, dan pengetahuan. Unsur sikap dan keterampilan umum mengacu pada SN-DIKTI sebagai standar minimal, yang memungkinkan ditambah oleh program studi untuk memberi ciri khusus lulusan. Unsur keterampilan khusus dan pengetahuan dirumuskan dengan mengacu pada deskriptor KKNI sesuai dengan jenjang pendidikannya.

Capaian Pembelajaran Lulusan (CPL) Program Studi Hukum Ekonomi Syariah (Muamalah) UIN Sayyid Ali Rahmatullah Tulungagung.

Tabel 2. Capaian Pembelajaran Lulusan Program Studi

Kode	Deskripsi CPL
CPL1	Menunjukkan nilai-nilai religius, kebangsaan dan budaya nasional, serta etika akademik dan profesi, bertanggung jawab secara mandiri, berkelompok dan bermasyarakat serta memiliki jiwa wirausaha
CPL2	Mengembangkan pemikiran logis, kritis, sistematis dan kreatif berdasarkan kaidah, tata cara dan etika ilmiah
CPL3	Menguasai konsep, teori, metode bidang Hukum Ekonomi secara metodis, sistematis, dan konsisten
CPL4	Menguasai metode penelitian Hukum Ekonomi Syariah (Muamalah) inter dan multidisipliner
CPL5	Menguasai pengetahuan tentang filsafat pancasila, kewarganegaraan, wawasan kebangsaan (nasionalisme) dan globalisasi;
CPL 6	Mampu menyusun ide, hasil pemikiran, dan argumen saintifik dalam Hukum Ekonomi secara bertanggung jawab dan berdasarkan etika akademik, serta mengkomunikasikannya melalui media kepada masyarakat akademik dan masyarakat luas
CPL7	Mampu mengambil keputusan dalam konteks menyelesaikan masalah pengembangan ilmu pengetahuan dalam bidang Hukum Ekonomi yang memperhatikan dan menerapkan nilai humaniora berdasarkan kajian analisis atau eksperimental terhadap informasi dan data
CPL8	Mampu melakukan validasi akademik atau kajian sesuai bidang Hukum Ekonomi dalam menyelesaikan masalah di masyarakat yang relevan melalui pengembangan pengetahuan dan keahliannya
CPL9	Menunjukkan sikap bertanggungjawab atas pekerjaan di bidang praktisi hukum Islam secara umum dan bidang hukum Hukum Ekonomi Syari'ah secara mandiri.

c. Matrik hubungan CPL dengan Profil Lulusan

Tabel 3. Matrik hubungan Profil Lulusan & CPL Prodi

Profil	Capaian Pembelajaran Lulusan (CPL)								
	CPL1	CPL2	CPL3	CPL4	CPL5	CPL6	CPL7	CPL8	CPL9
PL1									
PL2									
PL3									
PL4									

5. Syarat Kompetensi dan/atau Kualifikasi Calon Mahasiswa

Syarat kompetensi dan kualifikasi syarat calon mahasiswa prodi Hukum Ekonomi Syariah (Muamalah) harus menguasai ketrampilan umum dan khusus, berikut penjelasan ketrampilan umum dan ketrampilan khusus :

a. Keterampilan Umum (KU)

- 1) Mampu menerapkan pemikiran logis, kritis, sistematis, dan inovatif dalam konteks pengembangan atau implementasi ilmu pengetahuan dan teknologi yang memperhatikan dan menerapkan nilai humaniora yang sesuai dengan bidang keahliannya.
- 2) Mampu menunjukkan kinerja mandiri, bermutu, dan terukur.
Mampu mengkaji implikasi pengembangan atau implementasi ilmu pengetahuan dan teknologi yang memperhatikan dan menerapkan nilai humaniora sesuai dengan keahliannya berdasarkan kaidah, tata cara dan etika ilmiah dalam rangka menghasilkan solusi, gagasan, desain atau kritik seni.
Mampu menyusun deskripsi saintifik hasil kajian tersebut di atas dalam bentuk skripsi atau laporan tugas akhir, dan mengunggahnya dalam laman perguruan tinggi.
- 3) Mampu mengambil keputusan secara tepat dalam konteks penyelesaian masalah di bidang keahliannya, berdasarkan hasil analisis informasi dan data.
- 4) Mampu memelihara dan mengembangkan jaringan kerja dengan pembimbing, kolega, sejawat baik di dalam maupun di luar lembaganya.
- 5) Mampu bertanggung jawab atas pencapaian hasil kerja kelompok dan melakukan supervisi serta evaluasi terhadap penyelesaian pekerjaan yang ditugaskan kepada pekerja yang berada di bawah tanggung jawabnya.

- 6) Mampu melakukan proses evaluasi diri terhadap kelompok kerja yang berada di bawah tanggung jawabnya, dan mampu mengelola pembelajaran secara mandiri.
- 7) Mampu mendokumentasikan, menyimpan, mengamankan, dan menemukan kembali data untuk menjamin kesahihan dan mencegah plagiasi.
- 8) Mampu beradaptasi, bekerja sama, berkreasi, berkontribusi, dan berinovasi dalam menerapkan ilmu pengetahuan pada kehidupan bermasyarakat serta mampu berperan sebagai warga dunia yang berwawasan global.
- 9) Mampu menegakkan integritas akademik secara umum dan mencegah terjadinya praktis plagiarisme.
- 10) Mampu menggunakan teknologi informasi dalam konteks pengembangan keilmuan dan implementasi bidang keahlian.
Mampu menggunakan minimal satu bahasa internasional untuk komunikasi lisan dan tulis.
- 11) Mampu mengambil keputusan secara tepat dalam konteks penyelesaian masalah di bidang keahlian HES dan pendidikan HES, berdasarkan hasil analisis terhadap informasi dan data.

b. Keterampilan Khusus (KK)

- 1) Menampilkan diri sebagai pribadi yang jujur, berahlak mulia, dan teladan bagi masyarakat.
- 2) Menampilkan diri sebagai pribadi yang mantap, stabil dewasa, arif dan berwibawa serta berkemampuan adaptasi secara baik di tempat tugas.
- 3) Bersikap inklusif, bertindak objektif dan tidak diskriminatif berdasarkan pertimbangan jenis kelamin, agama, ras, kondisi fisik, latarbelakang keluarga dan status social ekonomi.
- 4) Menunjukkan etos kerja, tanggungjawab, rasa bangga dan cinta menjadi pendidik, dan percaya diri.
- 5) Menunjukkan sikap bertanggungjawab atas pekerjaan di bidang praktisi hukum islam dan praktisi hukum khususnya di bidang Hukum Ekonomi Syariah (Muamalah).
- 6) Menginternalisasi semangat kemandirian, kejuangan dan kewirausahaan dalam bidang hukum islam secara umum dan bidang hukum ekonomi secara khusus.
- 7) Mampu mengaplikasikan pengetahuan di bidang hukum untuk menyelesaikan masalah.

- 8) Mampu memanfaatkan teknologi informasi untuk menyelesaikan masalah di bidang hukum.
- 9) Mampu menyusun dan merancang kontrak bisnis sekaligus memanfaatkan teknologi informasi dalam menyusun dan merancang kontrak bisnis.
- 10) Mampu mengaplikasikan pengetahuan di bidang hukum untuk menyelesaikan masalah.
- 11) Mampu menulis karya ilmiah di bidang hukum tata negara.
- 12) Mampu mengembangkan bioentrepreneurship sesuai dengan kebutuhan masyarakat.

6. Masa Tempuh Kurikulum

1. Masa tempuh kurikulum adalah 8 (delapan) dan paling lama 14 (empat belas) semester.
2. Mahasiswa yang tidak dapat menyelesaikan studi pada akhir semester delapan dinyatakan putus studi.
3. Beban studi Program Studi Sarjana Hukum Ekonomi Syariah 144 (seratus empat puluh empat) SKS
4. Jumlah sks maksimum per semester yang dapat diikuti oleh mahasiswa Program Studi Hukum Ekonomi Syariah adalah 24 (dua puluh empat) sks

7. Penetapan Bahan Kajian

a. Gambaran *Body of Knowledge* (BoK)

Bahan kajian dikembangkan berdasarkan profil lulusan dan upaya untuk mencapai capaian pembelajaran yang diharapkan, serta berdasarkan modifikasi dari kesepakatan POSDHES (Konsorsium Hukum Ekonomi Syariah (Muamalah)). Adapun Kelompok Bahan Kajian dalam KOBİ terdiri dari lima kelompok yang disebutkan dalam Kode A yaitu Mata Kuliah (MK) Pengembang Kepribadian Nasional, Kode B yaitu Bidang Kajian Inti HES Nasional, Kode C yaitu Bahan Kajian sebagai Ciri Khusus HES Nasional Indonesia, Kode D yaitu Muatan Khusus Institusi dan, Kode E yaitu Muatan Kemampuan Melakukan Aktivitas ilmiah secara komprehensif. Sedangkan Kelompok Bahan kajian pada kurikulum Program Studi Hukum Ekonomi Syariah (Muamalah) UIN Sayyid Ali Rahmatullah Tulungagung yang merupakan modifikasi dari CP dan KOBİ.

Tabel 4. Bahan Kajian (BK)

Kode	Bahan Kajian (BK)	Deskripsi Bahan Kajian	Matakuliah (yang terkait BK)
BK1	<i>Charakter Building</i> dan Kemampuan Bahasa		<ol style="list-style-type: none"> 1. Pendidikan Pancasila, Kewarganegaraan dan Anti Korupsi 2. Bahasa Indonesia 3. Bahasa Arab 4. Bahasa Inggris 5. Filsafat Umum 6. Literasi Digital
BK2	Teori Dasar Ilmu Hukum		<ol style="list-style-type: none"> 1. Pengantar Ilmu Hukum 2. Tata Hukum Indonesia 3. Hukum Tata Negara 4. Ilmu Negara 5. Hukum Pidana 6. Hukum Pajak 7. Hukum Dagang 8. Hukum Perdata 9. Hukum Pidana 10. Hukum Agraria 11. Sosiologi Hukum
BK3	Bahan Kajian Hukum Acara		<ol style="list-style-type: none"> 1. Hukum Acara Pidana 2. Hukum Acara Perdata 3. Praktek Peradilan 4. Hukum Acara Pajak
BK4	Hukum Ekonomi dan Hukum Ekonomi Syariah		<ol style="list-style-type: none"> 1. Hukum Persaingan Usaha 2. Hukum Perusahaan dan Kepailitan 3. Etika Profesi Hukum dan Bisnis 4. Hukum Bisnis dan Perdagangan Internasional 5. Hukum Ketenagakerjaan 6. Logika dan Penalaran Hukum 7. <i>Contract Legal Drafter</i> 8. <i>Alternative Dispute Resolution</i> 9. Kepengacaraan Hukum Bisnis 10. Hukum Perijinan Usaha 11. Hukum Kenotariatan dan Ke-PPAT-an

			<ul style="list-style-type: none"> 12. Hukum Lembaga Keuangan Syariah 13. Hukum Perbankan Syariah 14. Hukum Perjanjian dan Perikatan Syariah 15. Hukum Lembaga Keuangan Syariah 16. Etika Profesi Hukum dan Bisnis 17. Hukum Perlindungan Konsumen 18. Studi Teks HES 19. Sistem Audit dan Praktek Sertifikasi Halal 20. Hukum Ekonomi Internasional 21. Hukum dan Manajemen Haji
BK5	Keilmuan Syariah		<ul style="list-style-type: none"> 1. Fikih Ibadah 2. Fikih Ibadah 3. Studi Qur'an Hadis 4. Studi Keislaman dan Moderasi Beragama 5. Ayat dan Hadis HES 6. Fikih Muamalat 7. Fikih Munakahat 8. Ushul Fiqih 9. Sejarah Pemikiran Hukum Islam 10. Al Qawaid al Fiqhiyyah fi al Siyasah 11. Ilmu Falak 12. Hukum ZISWAF 13. Sejarah Pemikiran Modern HES 14. Fikih Muamalah Kontemporer
BK6	Teori dan Pendekatan Penelitian		<ul style="list-style-type: none"> 1. Metodologi Penelitian Hukum Bisnis
BK7	Peminatan dan Pengembangan Diri		<ul style="list-style-type: none"> 1. PPL 2. KKN 3. Skripsi

b. Matriks Keterkaitan CPL Prodi dengan Bahan Kajian

Tabel 5. Matriks Keterkaitan CPL Prodi dengan Bahan Kajian

CPL	Bahan Kajian						
	BK1	BK2	BK3	BK4	BK5	BK6	BK7
CPL1	■				■		
CPL2	■				■		
CPL3		■		■	■		
CPL4		■		■	■		■
CPL5							
CPL6		■		■			■
CPL7		■					
CPL8		■	■				
CPL9		■	■			■	■

8. Pembentukan Mata Kuliah (MK) dan Penentuan Bobot SKS

a. Pembentukan Mata Kuliah (MK)

Tabel 6. Matrik CPL dan Mata Kuliah

Kode MK	Nama Mata Kuliah	Capaian Pembelajaran Lulusan								
		CPL1	CPL2	CPL3	CPL4	CPL5	CPL6	CPL7	CPL8	CPL9
UIN1246001	Pendidikan Pancasila, Kewarganegaraan Dan Anti Korupsi									
UIN1246002	Bahasa Indonesia									
UIN1246003	Filsafat Umum									
UIN1246004	Studi Qur'an dan Hadist									
UIN1246005	Studi Islam Dan Moderasi Beragama									
UIN1246006	Literasi Digital									
FSIH246001	Fikih Ibadah									
FSIH246002	Fikih Muamalat									
FSIH246003	Fikih Munakahat									
FSIH246004	Fikih Mawaris									
FSIH246005	Ushul Fikih									
FSIH246006	Sejarah Pemeikiran Hukum Islam									
FSIH246007	Ilmu Falak									
FSIH246008	Pengantar Ilmu Hukum									

FSIH246009	Tata Hukum Indonesia									
FSIH246010	Sosiologi Hukum									
FSIH246011	Hukum Tata Negara									
FSIH246012	Filsafat Hukum Islam									
FSIH246013	Hukum Perdata									
FSIH246014	Hukum Acara Perdata									
FSIH246015	Hukum Pidana									
FSIH246016	Hukum Acara Pidana									
FSIH246017	Metodologi Penelitian Hukum									
FSIH246018	Bahasa Arab									
FSIH246019	Bahasa Inggris									
FSIH246020	Ilmu Negara									
PHES246001	Hukum Ekonomi dan Bisnis									
PHES246002	Fiqh Muamalah Kontemporer									
PHES246003	Hukum Perbankan Syariah									
PHES246004	Qowaid Al Fiqiyah Fil Mu'amalah									
PHES246005	Hukum Persaingan Usaha									
PHES246006	Hukum Pajak									
PHES246007	Hukum Dagang									
PHES246008	Hukum Perusahaan dan Kepailitan									
PHES246009	Studi Teks HES									

PHES246010	Hukum Agraria								
PHES246011	Hukum Perjanjian dan Perikatan Syariah								
PHES246012	Studi Regulasi HES di Indonesia								
PHES246013	Hukum Ketenagakerjaan								
PHES246014	Hukum Lembaga Keuangan Syariah								
PHES246015	Sejarah Pemikiran Modern HES								
PHES246016	Etika Profesi Hukum dan Bisnis								
PHES246017	Hukum Investasi Syariah								
PHES246018	Hukum ZISWAF								
PHES246019	Hak Atas Kekayaan Intelektual								
PHES246020	Hukum Arbitrase Syariah								
PHES246021	Hukum Perlindungan Konsumen								
PHES246022	Hukum Jaminan Produk Halal								
PHES246023	Hukum Bisnis dan Perdagangan Internasional*								
PHES246024	Hukum Perijinan Usaha*								
PHES246025	<i>Contract Legal Drafting</i>								
PHES246026	Arbitrase dan <i>Alternatif Dispute Resolution</i> (ADR)								
PHES246027	Hukum Keuangan Islam								
PHES246028	Ayat dan Hadis HES								
PHES246029	Hukum Bisnis Digital Syariah*								

PHES246030	Kewirausahaan								
PHES246031	Hukum Ekonomi Internasional*								
PHES246032	Praktek Peradilan								
PHES246033	Hukum Acara Pajak								
PHES246034	Sistem Audit dan Praktek Sertifikasi Halal*								
PHES246035	Kepengacaraan Hukum Bisnis*								
PHES246036	Hukum Kenotariatan dan Ke-PPAT-an*								
PHES246037	Hukum dan Manajemen Haji*								
PHES246038	PPL								
UKKN246007	KKN								
USKR246008	Skripsi								

b. Penentuan Bobot SKS

Tabel 7. Daftar Mata Kuliah, CPL, Bahan Kajian dan Materi Pembelajaran

Kode MK	Nama Mata Kuliah	CPL yang dibebankan pada MK	Bahan Kajian – Materi Pembelajaran	Estimasi Waktu (Jam)		Bobot SKS
				Teori	Parktik	
UIN1246001	Pendidikan Pancasila, Kewarganegaraan dan Anti Korupsi		Bk1	90	40	3
Total estimasi waktu (Jam)				90	40	
(Total estimasi waktu × 1 sks) / 45 jam						

UIN1246002	Bahasa Indonesia		Bk1	95		2
Total estimasi waktu (Jam)				95		
(Total estimasi waktu × 1 sks) / 45 jam						
UIN1246003	Filsafat Umum		Bk1	95		2
Total estimasi waktu (Jam)				95		
(Total estimasi waktu × 1 sks) / 45 jam						
UIN1246004	Studi Qur'an dan Hadis		Bk1	90	40	3
Total estimasi waktu (Jam)				90	40	
(Total estimasi waktu × 1 sks) / 45 jam						
UIN1246005	Studi Islam dan Moderasi Beragama		Bk1	90	40	3
Total estimasi waktu (Jam)						
(Total estimasi waktu × 1 sks) / 45 jam						
UIN1246006	Literasi Digital		Bk1	95		2
Total estimasi waktu (Jam)						
(Total estimasi waktu × 1 sks) / 45 jam						
FSIH246001	Fikih Ibadah		Bk5	95		2
Total estimasi waktu (Jam)				95		
(Total estimasi waktu × 1 sks) / 45 jam						
FSIH246002	Fikih Muamalat		Bk5	95		2

Total estimasi waktu (Jam)				95		
(Total estimasi waktu × 1 sks) / 45 jam						
FSIH246003	Fikih Munakahat		Bk5	95		2
Total estimasi waktu (Jam)				95		
(Total estimasi waktu × 1 sks) / 45 jam						
FSIH246004	Fikih Mawaris		Bk5	80	40	2
Total estimasi waktu (Jam)				80	40	
(Total estimasi waktu × 1 sks) / 45 jam						
FSIH246005	Ushul fikih		Bk5	95		2
Total estimasi waktu (Jam)				95		
(Total estimasi waktu × 1 sks) / 45 jam						
FSIH246006	Sejarah Pemikiran Hukum Islam		Bk5	95		2
Total estimasi waktu (Jam)				95		
(Total estimasi waktu × 1 sks) / 45 jam						
FSIH246007	Ilmu Falak		Bk5	90	80	3
Total estimasi waktu (Jam)				90	80	
(Total estimasi waktu × 1 sks) / 45 jam						
FSIH246008	Pengantar Ilmu Hukum		Bk2	95		2
Total estimasi waktu (Jam)				95		
(Total estimasi waktu × 1 sks) / 45 jam						

FSIH246009	Tata Hukum Indonesia		Bk2	95		2
				Total estimasi waktu (Jam)	95	
(Total estimasi waktu × 1 sks) / 45 jam						
FSIH246010	Sosiologi Hukum		Bk2	95		2
				Total estimasi waktu (Jam)	95	
(Total estimasi waktu × 1 sks) / 45 jam						
FSIH246011	Hukum Tata Negara		Bk2	95		2
				Total estimasi waktu (Jam)	95	
(Total estimasi waktu × 1 sks) / 45 jam						
FSIH246012	Filsafat Hukum Islam		Bk2	95		2
				Total estimasi waktu (Jam)	95	
(Total estimasi waktu × 1 sks) / 45 jam						
FSIH246013	Hukum Perdata		Bk2	95		2
				Total estimasi waktu (Jam)	95	
(Total estimasi waktu × 1 sks) / 45 jam						
FSIH246014	Hukum Acara Perdata		Bk3	90	40	3
				Total estimasi waktu (Jam)	90	
(Total estimasi waktu × 1 sks) / 45 jam						
FSIH246015	Hukum Pidana		Bk2	95		2
				Total estimasi waktu (Jam)	95	
(Total estimasi waktu × 1 sks) / 45 jam						

FSIH246016	Hukum Acara Pidana		Bk3	95		2
Total estimasi waktu (Jam)				95		
(Total estimasi waktu × 1 sks) / 45 jam						
FSIH246017	Metodologi Penelitian Hukum		Bk6	90	40	2
Total estimasi waktu (Jam)				90		
(Total estimasi waktu × 1 sks) / 45 jam						
FSIH246018	Bahasa Arab		Bk1	95		2
Total estimasi waktu (Jam)				95		
(Total estimasi waktu × 1 sks) / 45 jam						
FSIH246019	Bahasa Inggris		Bk1	95		2
Total estimasi waktu (Jam)				95		
(Total estimasi waktu × 1 sks) / 45 jam						
FSIH246020	Ilmu Negara		Bk2	95		2
Total estimasi waktu (Jam)				95		
(Total estimasi waktu × 1 sks) / 45 jam						
PHES246001	Hukum Ekonomi dan Bisnis Syariah		Bk4	95		2
Total estimasi waktu (Jam)				95		
(Total estimasi waktu × 1 sks) / 45 jam						
PHES246002	Fiqh Muamalah Kontemporer		Bk4	95		2

Total estimasi waktu (Jam)				95		
(Total estimasi waktu × 1 sks) / 45 jam						
PHES246003	Hukum Perbankan Syariah		Bk4	95		2
Total estimasi waktu (Jam)				95		
(Total estimasi waktu × 1 sks) / 45 jam						
PHES246004	Qowaid Al Fiqiyyah Fil Mu'amalah		Bk5	95		2
Total estimasi waktu (Jam)				95		
(Total estimasi waktu × 1 sks) / 45 jam						
PHES246005	Hukum Persaingan Usaha		Bk3	95		2
Total estimasi waktu (Jam)				95		
(Total estimasi waktu × 1 sks) / 45 jam						
PHES246006	Hukum Pajak		Bk1	95		2
Total estimasi waktu (Jam)				95		
(Total estimasi waktu × 1 sks) / 45 jam						
PHES246007	Hukum Dagang		Bk3	95		2
Total estimasi waktu (Jam)				95		
(Total estimasi waktu × 1 sks) / 45 jam						
PHES246008	Hukum Perusahaan dan Kepalitan		Bk4	95		2
Total estimasi waktu (Jam)				95		
(Total estimasi waktu × 1 sks) / 45 jam						

PHES246009	Studi Teks Hukum Ekonomi Syariah		Bk2	95		2
Total estimasi waktu (Jam)				95		
(Total estimasi waktu × 1 sks) / 45 jam						
PHES246010	Hukum Agraria		Bk1	95		2
Total estimasi waktu (Jam)				95		
(Total estimasi waktu × 1 sks) / 45 jam						
PHES246011	Hukum Perjanjian dan Perikatan Syariah		Bk3	95		2
Total estimasi waktu (Jam)				95		
(Total estimasi waktu × 1 sks) / 45 jam						
PHES246012	Studi Regulasi HES di Indonesia		Bk3	90	40	2
Total estimasi waktu (Jam)				90		
(Total estimasi waktu × 1 sks) / 45 jam						
PHES246013	Hukum Ketenagakerjaan		Bk4	95		2
Total estimasi waktu (Jam)				95		
(Total estimasi waktu × 1 sks) / 45 jam						
PHES246014	Hukum Lembaga Keuangan Syariah		Bk2	95		2
Total estimasi waktu (Jam)				95		
(Total estimasi waktu × 1 sks) / 45 jam						

PHES246015	Sejarah Pemikiran Modern HES		Bk2	95		2
				Total estimasi waktu (Jam)	95	
(Total estimasi waktu × 1 sks) / 45 jam						
PHES246016	Etika Profesi Hukum dan Bisnis		Bk1	95		2
				Total estimasi waktu (Jam)	95	
(Total estimasi waktu × 1 sks) / 45 jam						
PHES246017	Hukum Investasi Syariah		Bk2	95		2
				Total estimasi waktu (Jam)	95	
(Total estimasi waktu × 1 sks) / 45 jam						
PHES246018	Hukum ZISWAF		Bk2	90	40	3
				Total estimasi waktu (Jam)	90	
(Total estimasi waktu × 1 sks) / 45 jam						
PHES246019	HAKI		Bk2	95		2
				Total estimasi waktu (Jam)	95	
(Total estimasi waktu × 1 sks) / 45 jam						
PHES246020	Hukum Arbitrase Syariah		Bk2	95		2
				Total estimasi waktu (Jam)	95	
(Total estimasi waktu × 1 sks) / 45 jam						
PHES246021	Hukum Perlindungan Konsumen		Bk2	95		2

Total estimasi waktu (Jam)				95		
(Total estimasi waktu × 1 sks) / 45 jam						
PHES246022	Hukum Jaminan Produk Halal		Bk5	95		2
Total estimasi waktu (Jam)				95		
(Total estimasi waktu × 1 sks) / 45 jam						
PHES246023*	Hukum Bisnis dan Perdagangan Internasional		Bk2	90	40	3
Total estimasi waktu (Jam)				90		
(Total estimasi waktu × 1 sks) / 45 jam						
PHES246024*	Hukum Perijinan Usaha		Bk2	95		2
Total estimasi waktu (Jam)				95		
(Total estimasi waktu × 1 sks) / 45 jam						
PHES246025	<i>Contract Legal Drafting</i>		Bk1	95		2
Total estimasi waktu (Jam)				95		
(Total estimasi waktu × 1 sks) / 45 jam						
PHES246026	Arbitrase dan <i>Alternatif Dispute Resolution (ADR)</i>		Bk3	95		2
Total estimasi waktu (Jam)				95		
(Total estimasi waktu × 1 sks) / 45 jam						
PHES246027	Hukum Keuangan Islam		Bk2	95		2
Total estimasi waktu (Jam)				95		

(Total estimasi waktu × 1 sks) / 45 jam						
PHES246028	Ayat dan Hadis HES		Bk2	95		2
Total estimasi waktu (Jam)				95		
(Total estimasi waktu × 1 sks) / 45 jam						
PHES246029*	Hukum Bisnis Digital Syariah		Bk2	95		2
Total estimasi waktu (Jam)				95		
(Total estimasi waktu × 1 sks) / 45 jam						
PHES246030	Kewirausahaan		Bk7	95		2
Total estimasi waktu (Jam)				95		
(Total estimasi waktu × 1 sks) / 45 jam						
PHES246031*	Hukum Ekonomi Internasional		Bk4	95		2
Total estimasi waktu (Jam)				95		
(Total estimasi waktu × 1 sks) / 45 jam						
PHES24032	Praktek Peradilan		Bk3	90	40	3
Total estimasi waktu (Jam)				90		
(Total estimasi waktu × 1 sks) / 45 jam						
PHES24033	Hukum Acara Pajak		Bk3	90	40	3
Total estimasi waktu (Jam)				90		
(Total estimasi waktu × 1 sks) / 45 jam						

PHES24034	Sistem Audit dan Praktek Sertifikasi Halal*		Bk3	95		2
				Total estimasi waktu (Jam)	95	
(Total estimasi waktu × 1 sks) / 45 jam						
PHES24035	Kepengacaraan Hukum Bisnis*		Bk2	95		2
				Total estimasi waktu (Jam)	95	
(Total estimasi waktu × 1 sks) / 45 jam						
PHES24036	Hukum Kenotariatan dan Ke-PPAT-an*		Bk4	95		2
				Total estimasi waktu (Jam)	95	
(Total estimasi waktu × 1 sks) / 45 jam						
PHES24037	Hukum dan Manajemen Haji*		BK4	95		2
				Total estimasi waktu (Jam)	95	
(Total estimasi waktu × 1 sks) / 45 jam						
PHES24038	PPL		BK7			
				Total estimasi waktu (Jam)		
(Total estimasi waktu × 1 sks) / 45 jam						
UKKN246038	KKN		BK7			
				Total estimasi waktu (Jam)		

(Total estimasi waktu × 1 sks) / 45 jam					
USKR246008	Skripsi		BK7		
Total estimasi waktu (Jam)					
(Total estimasi waktu × 1 sks) / 45 jam					

9. Matriks dan Peta Kurikulum

a. Matrik Kurikulum

Tabel 8. Kelompok Mata Kuliah dan Bobot SKS Kurikulum

No	Kelompok Mata Kuliah	SKS
1	Mata Kuliah Universitas	15
2	Mata Kuliah Ciri Fakultas	44
3	Mata Kuliah Program Studi	93

Tabel 9. Kelompok Mata Kuliah dan Bobot SKS Kurikulum

No	Kode MK	Mata Kuliah	SKS
Mata Kuliah Universitas			
1	UIN246001	Pendidikan Pancasila, Kewarganegaraan dan Anti Korupsi	3
2	UIN246002	Bahasa Indonesia	2
3	UIN246003	Filsafat Umum	2
4	UIN246004	Studi Qur'an dan Hadis	3
5	UIN246005	Studi Islam dan Moderasi Beragama	3
6	UIN246006	Literasi Digital	2
Jumlah			15
Mata Kuliah Ciri Fakultas			
No	Kode MK	Mata Kuliah	SKS
1.	FSIH246001	Fikih Ibadah	2
2.	FSIH246002	Fikih Muamalat	2
3.	FSIH246003	Fikih Munakahat	2
4.	FSIH246004	Fikih Mawaris	2
5.	FSIH246005	Ushul Fikih	2
6.	FSIH246006	Sejarah Pemikiran Hukum Islam	2
7.	FSIH246007	Ilmu Falak	3
8.	FSIH246008	Pengantar Ilmu Hukum	2

9.	FSIH246009	Tata Hukum Indonesia	2
10.	FSIH246010	Sosiologi Hukum	2
11.	FSIH246011	Hukum Tata Negara	2
12.	FSIH246012	Filsafat Hukum Islam	2
13.	FSIH246013	Hukum Perdata	2
14.	FSIH246014	Hukum Acara Perdata	3
15.	FSIH246015	Hukum Pidana	2
16.	FSIH246016	Hukum Acara Pidana	3
17.	FSIH246017	Metodologi Penelitian Hukum	3
18.	FSIH246018	Bahasa Arab	2
19.	FSIH246019	Bahasa Inggris	2
20.	FSIH246020	Ilmu Negara	2
Jumlah			44
Mata Kuliah Program Studi			
No	Kode MK	Mata Kuliah	SKS
Mata Kuliah Program Studi			
1.	PHES246001	Hukum Ekonomi dan Bisnis Syariah	2
2.	PHES246002	Fiqih Muamalah Konteporer	2
3.	PHES246003	Hukum Perbankan Syariah	2
4.	PHES246004	Qawaid al Fiqhiyyah fil mu'amalah	2
5.	PHES246005	Hukum Persaingan Usaha	2
6.	PHES246006	Hukum Pajak	2
7.	PHES246007	Hukum Dagang	2
8.	PHES246008	Hukum Perusahaan dan Kepailitan	2
9.	PHES246009	Studi Teks HES	2
10.	PHES246010	Hukum Agraria	2
11.	PHES246011	Hukum Perjanjian dan Perikatan Syariah	2
12.	PHES246012	Studi Regulasi HES di Indonesia	3
13.	PHES246013	Hukum Ketenagakerjaan	2
14.	PHES246014	Hukum Lembaga Keuangan Syariah	2
15.	PHES246015	Sejarah Pemikiran Modern HES	2
16.	PHES246016	Etika Profesi Hukum dan Bisnis	2

17.	PHES246017	Hukum Investasi Syariah	2
18.	PHES246018	Hukum ZISWAF	3
19.	PHES246019	HAKI	2
20.	PHES246020	Hukum Arbitrase Syariah	2
21.	PHES246021	Hukum Perlindungan Konsumen	2
22.	PHES246022	Hukum Jaminan Produk Halal	2
23.	PHES246023	Hukum Bisnis dan Perdagangan Internasional*	3
24.	PHES246024	Hukum Perijinan Usaha*	2
25.	PHES246025	<i>Contract Legal Drafting</i>	2
26.	PHES246026	Arbitrase dan <i>Alternative Dispute Resolution (ADR)</i>	2
27.	PHES246027	Hukum Keuangan Islam	2
28.	PHES246028	Ayat dan Hadis HES	2
29.	PHES246029	Hukum Bisnis Digital Syariah*	2
30.	PHES246030	Kewirausahaan	2
31.	PHES246031	Hukum Ekonomi Internasional*	2
32.	PHES246032	Praktek Peradilan	3
33.	PHES246033	Hukum Acara Pajak	3
34.	PHES246034	Sistem Audit dan Praktek Sertifikasi Halal*	2
35.	PHES246035	Kepengacaraan Hukum Bisnis*	2
36.	PHES246036	Hukum Kenotariatan dan Ke-PPAT-an*	2
37.	PHES246037	Hukum dan Manajemen Haji*	2
38.	PHES246038	PPL	4
39.	UKKN246007	KKN	4
40.	USKR246008	Skripsi	6
Jumlah			93

*Mata Kuliah Pilihan

b. Peta Kurikulum

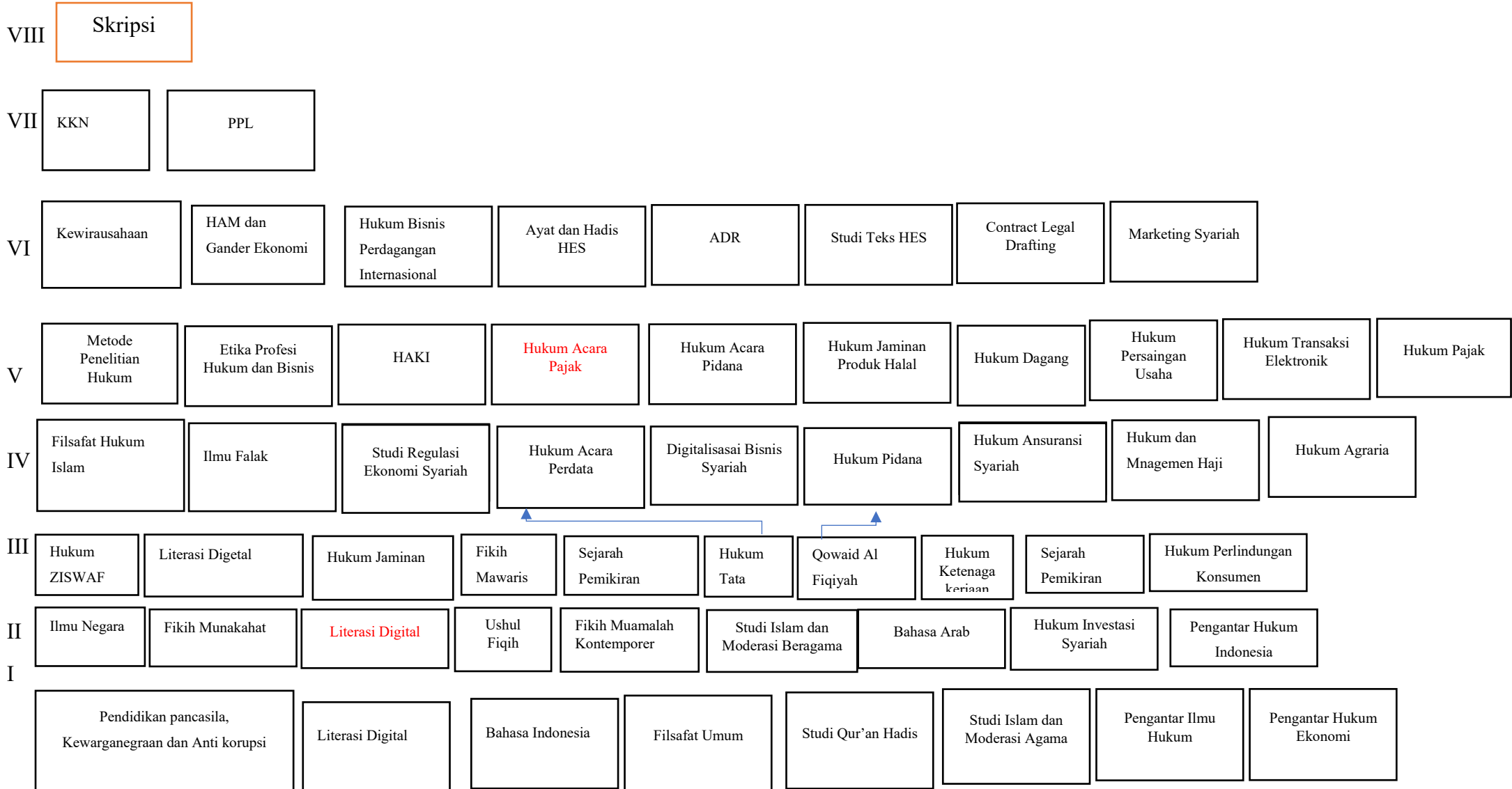

Tabel 10. Daftar Mata Kuliah per Semester

No	Kode MK	Mata Kuliah	Deskripsi Mata Kuliah	Bobot SKS		
				Teori	Praktik	Jumlah
SEMESTER I						
1.	UIN246001	Pendidikan Pancasila, Kewarganegaraan dan Anti Korupsi	Mata kuliah ini membahas tentang Pancasila sebagai sistem filsafat, Pancasila dalam sejarah Bangsa Indonesia, Pancasila sebagai paradigma kehidupan berbangsa dan bernegara.	2	1	3
2.	FSIH246001	Fiqh Ibadah	Mata kuliah ini mempelajari syariat dan rukun ibadah, baik ibadah yang diwajibkan (sholat 5 waktu) puasa, zakat, haji maupun ibadah sunnah (sadaqah, wakaf dan ibadah sunnah lainnya)	1	1	2
3.	UIN246005	Studi Qur'an Hadis	Mata kuliah ini bertujuan memberikan bekal kepada mahasiswa tentang pengetahuan untuk memahami Al-Qur'an dan hadis yang diperoleh melalui pengkajian terhadap ilmu-ilmu Al-Qur'an dan ilmu-ilmu hadis. Pengetahuan tentang ilmu-ilmu Al-Qur'an meliputi pengertian ulumul Qur'an, sejarah perkembangannya dan cabang-cabangnya, pengetahuan tentang sejarah turunnya, sejarah penulisan dan pembukuan Al-Qur'an, sebab-sebab diturunkannya ayat-ayat Al-Qur'an, dan tafsir, takwil tarjamah. Sedangkan pengetahuan tentang ilmu-ilmu hadis meliputi pengertian ulumul hadis, sejarah perkembangannya, cabang-cabangnya, pengertian hadis, sejarah pengumpulannya, kedudukan dan fungsi hadis,	2	1	3

			unsur-unsur hadis, dan klasifikasi hadis. Matakuliah ini menekankan pentingnya memahami ilmu-ilmu Al-Qur'an sebagai perangkat dalam memahami Al- Qur'an secara utuh, begitu pula memahami ilmu-ilmu hadis sebagai perangkat dalam memahami hadis.			
4.	FSIH246019	Bahasa Inggris	Mata kuliah ini memiliki pengetahuan konseptual tentang present and past tense b. menguasai pengetahuan konseptual tentang <i>progressive and perfect</i> ; c. menguasai pengetahuan konseptual tentang <i>future tense</i> ; d. mengetahui pengetahuan konseptual tentang passive voice; e. menguasai pengetahuan prosedural tentang reading comprehension; f. mengetahui pengetahuan prosedural tentang adjective clause; g. mengetahui pengetahuan prosedural tentang noun clouses; h. mengetahui pengetahuan prosedural tentang <i>gerund</i> and infinitif; i. mengetahui pengetahuan prosedural tentang <i>quoted and direct speeches</i> ;	1	1	2
5.	PHES246001	Hukum Ekonomi dan Bisnis Syariah	Mata kuliah Hukum Ekonomi dan Bisnis Syariah dirancang untuk memberikan pemahaman menyeluruh tentang prinsip-prinsip hukum Islam yang mengatur aktivitas ekonomi dan bisnis. Mata kuliah ini mengkaji landasan filosofis, normatif, dan praktis dalam penerapan hukum syariah dalam dunia ekonomi modern, meliputi aspek keuangan, perbankan, perdagangan, dan investasi. Fokus utama adalah pada bagaimana prinsip-prinsip syariah seperti keadilan (al-'adl), kemaslahatan (al-maslahah),	1	1	2

			dan larangan riba, gharar, serta maysir diterapkan dalam praktik ekonomi dan bisnis.			
6.	FSIH246002	Fikih Muamalat	Mata kuliah ini membahas tentang macam-macam akad dalam bermuamalah/hubungan ekonomi antar individu maupun antar korporasi (perusahaan).	1	1	2
7.	FSIH246003	Filsafat Umum	Menjelaskan pengertian dan ruang lingkup bidang kajian filsafat, menerangkan obyek formal dan material filsafat, karakteristik pemikiran Filsafat, metode berfikir filsafat, kedudukan filsafat diantara ilmu lain, serta hubungan filsafat diantara ilmu lain, serta hubungan filsafat, ilmu dan agama. Mahasiswa juga diharapkan dapat menjelaskan manfaat studi filsafat bagi yang mempelajarinya dan bagi perkembangan ilmu pengetahuan dan teknologi. Selain itu mahasiswa diharapkan mampu menjelaskan cabang-cabang filsafat dan aliran-aliran yang berkembang dalam filsafat. Mahasiswa juga diharapkan mampu menjelaskan secara garis besar mainstream tradisi filsafat barat, filsafat islam, dan filsafat nusantara. Diharapkan memiliki kemampuan analisis untuk mengkaji persoalan-persoalan aktual yang terkait dengan tema pokok teknologi rekayasa, hukuman mati, aborsi, dan euthenasia. Untuk memotifasi ini ditampilkan tokoh- tokoh filosof yang telah banyak berkiprah dala pengembangan ilmu filsafat	2		2
8.	FSIH246008	Pengantar Ilmu Hukum	Mata kuliah ini memberikan pengetahuan dasar bagi mahasiswa tentang pengertian- pengertian	2		2

			dasar hukum, penggolongan hukum, manfaat mempelajari hukum, pembentukan kaidah, sumber hukum, sistem hukum, asas hukum dan klasifikasi hukum, tujuan dan fungsi hukum, arti dan peranan penemuan hukum dalam pembentukan hukum serta mahzab dalam ilmu hukum.			
9.	UIN246002	Bahasa Indonesia	Mata kuliah ini menyajikan topik (1) sejarah, kedudukan, dan fungsi bahasa Indonesia, (2) ragam dan laras bahasa Indonesia, (3) komponen dalam penulisan karangan tulis ilmiah, (4) membaca kritis untuk menulis ilmiah, (5) menentukan bagian pendahuluan pada karya ilmiah, (6) menentukan bagian isi dan penutup karya ilmiah, (7) ragam karangan ilmiah, dan (8) penulisan karangan ilmiah, (9) menyunting karangan ilmiah.	1	1	2
SEMESTER II						
1.	FSIH246020	Ilmu Negara	Mata kuliah Ilmu Negara ini merupakan mata kuliah pokok di Jurusan Hukum Tata Negara. Perkuliahan Ilmu Negara sarana untuk memberikan pengetahuan dan pemahaman serta wawasan kepada mahasiswa mengenai konsep dasar ilmu negara yang mencakup beberapa teori-teori ilmu negara yang mencakup sifat hakikat negara, teori bentuk negara, bentuk	2		2

			pemerintahan, teori kedaulatan, teori kekuasaan, teori konstitusi dan hubungan antar negara.			
2.	FSIH246005	Ushul Fiqih	Mata kuliah ini memberikan pengetahuan dan pemahaman tentang metodologi istinbath hukum. Materi yang dipelajari berisi pengertian, obyek, tujuan dan sejarah perkembangan ushul fiqh, memahami sumber- sumber hukum Islam, ijtihad, kaidah ushuliyah, ta'arudh al-adillah, dan hukum syara'.	2		2
3.	FSIH246018	Bahasa Arab	Mata kuliah Bahasa Arab merupakan mata kuliah jenis kompetensi utama dan elemen Matakuliah Keilmuan dan Keterampilan (MKK) dengan tujuan utama memberikan keterampilan kepada mahasiswa agar mampu memahami teks Bahasa Arab sederhana, serta menggunakannya baik secara lisan maupun tulisan dengan menggunakan kosakata sederhana. Materi perkuliahan ini mencakup pengenalan Kalimah (<i>isim, fi'il dan huruf</i>), pengenalan Jumlah (Ismiyah dan Fi'liyah) dan pengenalan jenis - jenis <i>Fi'il (Lazim dan Muta'addi)</i> .	1	1	2

4.	PHES246002	Fikih Muamalah Kontemporer	Mata kuliah ini membahas tentang macam - macam akad dalam bermuamalah dan akad 49 bermuamalah diantaranya adalah: hubungan ekonomi antar individu maupun antar korporasi (perusahaan).	1	1	2
5.	UIN246005	Studi Islam dan Moderasi Beragama	Matakuliah ini terkait kajian yang sangat luas, yaitu semua aspek ajaran Islam dan masyarakat Muslim. Cakupan ini meliputi aspek ajaran normatif yang bersifat mendasar dan pengalaman historis bagaimana Islam itu muncul dalam fenomena kehidupan sehari-hari. Pengalaman historis kaum Muslimin merupakan realitas sosial (social realities) yang dapat muncul dalam fenomena sosial, budaya, ekonomi, politik, dan sebagainya	1	1	2
6.	PHES246011	Hukum perjanjian dan Perikatan Syariah	Mata kuliah ini mempelajari tentang sistematika Buku III KUH Perdata, asas-asas dan unsur-unsur yang terdapat dalam perjanjian, syarat sahnya perjanjian, lahirnya perjanjian, macam-macam perikatan, pelaksanaan dan akibat perjanjian, wanprestasi dan risiko, cara	2		2

			penafsiran perjanjian, cara hapusnya perikatan, perikatan yang lahir dari undang-undang.			
7.	FSIH246003	Fiqih Munakahat	Mata kuliah ini lebih mengkaji tentang syarat dan rukun perkawinan, yakni syarat menjadi wali,	1	1	2
8.	PHES246017	Hukum Investasi Syariah	Mata kuliah Hukum Investasi Syariah bertujuan untuk memberikan pemahaman mendalam mengenai konsep, prinsip, dan kerangka hukum yang mengatur investasi dalam konteks syariah. Dalam mata kuliah ini, mahasiswa akan mempelajari dasar-dasar hukum Islam yang berkaitan dengan investasi, termasuk analisis mengenai konsep riba, gharar (ketidakpastian), dan maisir (perjudian), serta penerapannya dalam instrumen investasi yang sesuai dengan syariah. Mahasiswa juga akan mengeksplorasi berbagai produk investasi syariah, seperti sukuk, reksadana syariah, dan pembiayaan berbasis bagi hasil (mudharabah dan musyarakah). Selain itu, mata kuliah ini mencakup perbandingan antara investasi syariah dan konvensional, serta	2		2

			tantangan dan peluang dalam implementasi investasi syariah di pasar global.			
9.	FSIH246009	Pengantar Hukum Indonesia	Mata kuliah Pengantar Hukum Indonesia adalah mata kuliah yang mempelajari keseluruhan hukum positif Indonesia, sebagai suatu sistem hukum yang sedang berlaku di Indonesia dalam garis besarnya (dasar-dasar, dan pengertian pokoknya). Jadi objek dari mata kuliah Pengantar Tata Hukum Indonesia adalah hukum positif Indonesia. Fungsi dari mata kuliah ini adalah mengantarkan mahasiswa yang akan mempelajari hukum yang sedang berlaku di Indonesia. Pokok bahasan dalam mata kuliah ini merupakan contoh konkrit-aplikasi-penerapan dari pengetahuan yang dibahas dalam Pengantar Ilmu Hukum. Dengan demikian, hukum positif Indonesia menjadi objek kajian-objek ilmu pengetahuan hukum.	2		2
SEMESTER III						
1.	PHES246018	Hukum ZIZWAF	Mata kuliah ini dirancang untuk memberikan pengetahuan dan pemahaman kepada	1	1	2

			mahasiswa tentang konsep zakat dan sumber-sumber zakat dalam perekonomian modern, ketentuan zakat dalam fikih, serta regulasi pengelolaan zakat di Indonesia			
2.	FSIH246004	Fiqih Mawaris	Mata kuliah ini membahas konsep dasar, peranan dan ruang lingkup manajemen pendidikan, dilanjutkan dengan kajian yang mendalam tentang pengelolaan terhadap bidang garapan manajemen pendidikan, yang mencakup : peserta didik, kurikulum, tenaga kependidikan, fasilitas pendidikan, pembiayaan pendidikan, ketatalaksanaan lembaga pendidikan, dan hubungan lembaga pendidikan dengan masyarakat, serta kepemimpinan pendidikan dan supervisi pendidikan.	1	1	2
3.	UIN246006	Literasi Digital	Matakuliah ini bertujuan memberikan bekal kepada mahasiswa tentang literasi -literasi digital supaya tidak ketinggalan dengan perkembangan zaman	2		2
4.	PHES246022	Hukum Jaminan Produk Halal	Mata kuliah ini mempelajari tentang konsep dan teori hukum jaminan Produk Halal,	1	1	2

			penggolongan dan jenis-jenis benda yang dapat dijadikan jaminan, ruang lingkup jaminan gadai, fidusia, hak tanggungan, hipotek kapal laut dan hipotek pesawat udara, jaminan perorangan, bank garansi, surety bond, Resi 1 1 2 45 Gudang Privilege dan hak retensi			
5.	FSIH246006	Sejarah Pemikiran Hukum Islam	Mata kuliah ini mengkaji tentang proses pertumbuhan dan perkembangan hukum Islam berikut kontribusi para tokoh dalam proses pembentukan hukum Islam secara periodik, serta bagaimana para tokoh tersebut menetapkan hukum Islam, dengan cara memahami secara teoretik/definitif sejarah hukum Islam dari berbagai perspektifnya.	2		2
6.	FSIH246013	Hukum Perdata	Mata kuliah ini berisi konsep dasar dan sejarah hukum perdata, hukum perorangan, hukum keluarga, hukum benda, dan hukum perikatan	2		2
7.	FSIH246011	Hukum Tata Negara	Mata kuliah Hukum Tata Negara mempelajari berbagai teori dan praktik dalam penyelenggaraan yang dikenal di berbagai negara yang mencakup berbagai isu mengenai	2		2

			relasi antarlembaga negara dan antara negara dan warganya: bagaimana negara ditata, diorganisasikan, untuk dikelola dalam mencapai tujuan negara			
8.	PHES246004	Qowaid Fiqhiyah Mu'amalah	Mata kuliah ini mempelajari tentang konsep dasar Qawaid Fiqhiyah, aspek sejarah kemunculan dan perkembangannya, hubungan Qawaid Fiqhiyah dengan ushul fiqh, qaidahqaidah asasiyah dan ghairu asasiyah baik yang ammah maupun yang khashshah	2		2
9.	PHES246013	Hukum Ketenagakerjaan	Matakuliah ini ingin Mengetahui, mengerti, dan memahami serta dapat menganalisis hakekat hukum ketenagakerjaan serta mampu mengembangkannya dan menerapkannya menyelesaikan permasalahan hukum ketenagakerjaan, matakuliah ini memulai pembahasan pada aspek, pendahuluan, Perkembangan Hukum Ketenagakerjaan Indonesia, Kedudukan Hukum Ketenaga Kerjaan dalam Sistem Hukum Indonesia, Perjanjian Kerja Ketenagakerjaan, Perjanjian Bersama, dan	2		2

			Peraturan Perusahaan, Pemutusan Hubungan Kerja, Jaminan Sosial Tenaga Kerja, Perselisihan Perburuhan dan Tata Cara Penyelesaiannya			
10.	PHES246015	Sejarah Pemikiran Modern HES	Mata kuliah Sejarah pemikiran Modern HES merupakan mata kuliah dasar pada program studi S1 Ekonomi Syariah. Mata kuliah ini secara umum membahas tokoh-tokoh pemikir muslim dalam bidang ekonomi dan pengembagannya, dari lahirnya Islam yakni abad pertama hijriyah hingga era modern (kontemporer). Dalam mata kuliah ini dibahas segala dimensi sejarah pemikiran ekonomi Islam, autobiografi, latarbelakang sosiohistoris2 2 46 nya, hasil karya, periodisasi dan perkembangannya. Sehingga ditemukan konsep dan teori dalam sistem yang modern	2		2
11.	PHES246021	Hukum Perlindungan Konsumen	Mata kuliah Hukum Perlindungan Konsumen mengkaji prinsip-prinsip hukum yang melindungi hak-hak konsumen dalam transaksi barang dan jasa. Mata kuliah ini bertujuan untuk memberikan pemahaman mendalam tentang	2		2

			<p>regulasi perlindungan konsumen di Indonesia, termasuk Undang-Undang Nomor 8 Tahun 1999 tentang Perlindungan Konsumen dan peraturan terkait lainnya. Dalam mata kuliah ini, mahasiswa akan mempelajari berbagai aspek hukum yang mengatur hubungan antara konsumen dan pelaku usaha, termasuk hak-hak konsumen, kewajiban pelaku usaha, serta mekanisme penyelesaian sengketa. Mahasiswa juga akan menganalisis kasus-kasus hukum yang relevan, memahami praktik bisnis yang adil, serta mempelajari peran lembaga perlindungan konsumen, seperti Badan Perlindungan Konsumen Nasional (BPKN).</p>			
SEMESTER IV						
1.	FSIH246010	Sosiologi Hukum	<p>Sosiologi Hukum merupakan titik temu antara studi hukum dan disiplin sosiologi. Setelah studi hukum normatif seringkali dianggap tidak selalu bersifat realistik, perhatian terhadap aspek - aspek hukum dari sudut pandang realita sosial merupakan pendekatan yang diharapkan dapat</p>	2		2

			membumikan hukum (sebagai norma) melalui reposisi hukum ke dalam habitatnya, yakni masyarakat dengan segala dinamikanya. Mata kuliah Sosiologi Hukum mencoba mengemukakan beberapa pokok penting di sekitar hubungan antara hukum dan masyarakat sebagai “tempat hidup” –nya seperti hukum sebagai gejala sosial, efektivitas hukum, hukum dan perubahan masyarakat, serta (dis)fungsi hukum.			
2.	FSIH246007	Ilmu Falak	Mata kuliah ini dirancang untuk memberikan pengetahuan dan pemahaman kepada mahasiswa tentang konsep dasar ilmu falak, sejarah dan perkembangannya, penentuan waktu shalat, penentuan arah kiblat, perbandingan kalender, penentuan awal bulan, serta praktek ru’yatul hilal.	2	1	3
3.	FSIH246012	Filsafat Hukum Islam	Mata kuliah ini menjelaskan, mengembangkan pengertian hukum, ilmu hukum dan teori hukum Mampu mengembangkan pemikiran logis, kritis, sistematis, dan kreatif melalui penelitian ilmiah	2		2

			<p>dalam bidang ilmu pengetahuan yang memperhatikan dan menerapkan nilai humaniora, khususnya hukum sesuai dengan bidang keahliannya, menyusun konsepsi ilmiah dan hasil kajian berdasarkan kaidah, tata cara, dan etika ilmiah dalam bentuk tesis atau bentuk lain yang setara dan diunggah dalam laman perguruan tinggi, serta makalah yang diterbitkan di jurnal ilmiah terindeks; mampu menyusun ide, hasil pemikiran dan argumen saintifik secara bertanggung jawab dan berdasarkan etika akademik, serta berkomunikasi melalui media kepada masyarakat akademik dan masyarakat luas; Mampu mengembangkan pemikiran logis, kritis, sistematis, dan kreatif melalui penelitian ilmiah dalam bidang ilmu pengetahuan yang memperhatikan dan menerapkan nilai humaniora, khususnya hukum sesuai dengan bidang keahliannya, menyusun konsepsi ilmiah. Menguasai beberapa teori dalam filsafat hukum mengembangkannya</p>			
--	--	--	---	--	--	--

			<p>secara teoretis dan praktis. Teori hukum dan hukum sebagai Norma, prinsip dan aturan hukum Mata kuliah penemuan hukum membahas pokok bahasan sebagai berikut</p> <p>Mahasiswa mampu menjelaskan, mengembangkan pengertian filsafat, filsafat hukum dan ruang lingkup kajian filsafat hukum</p> <p>Mahasiswa mampu menjelaskan, mengembangkan teori dan pemikiran hukum pada zaman Yunani Kuno dan abad pertengahan</p> <p>Mahasiswa mampu menjelaskan, mengembangkan teori dan pemikiran hukum pada abad ke-17 sampai abad ke-19 dan akhir abad ke-19 sampai sekarang. Mahasiswa mampu menjelaskan, mengembangkan konsep hukum dan tujuan hukum menurut aliran hukum kodrat</p>			
4.	PHES246008	Studi Regulasi HES di Indonesia	<p>Mata kuliah Regulasi HES di Indonesia merupakan kelanjutan dari mata kuliah Fiqh Muamalah I dan II pada prodi Hukum Ekonomi Islam yang membahas tentang berbagai akad atau transaksi kekinian yang tidak dibahas dalam</p>	2		2

			fikih klasik. Dengan karakternya yang baru ini mahasiswa diajak untuk menganalisis permasalahan-permasalahan hukum dilihat dari bentuk akad dan legalitasnya dari sudut pandang fikih Muamalah (Hukum Ekonomi Islam). Semua Topik itu akan menjadi titik fokus diskusi dalam mata kuliah ini yaitu dengan melakukan telaah kritis terhadap konsep dan			
5.	FSIH246015	Hukum Pidana	Mata kuliah ini diberikan dalam rangka untuk memberikan pengetahuan teoritis dan praktis mengenai Hukum Pidana, peraturan Hukum yang mengatur bentuk -bentuk kejahatan dan berkompeten menerapkan aturan -aturan hukum pidana yang ada dalam membahas suatu permasalahan yang timbul	2		2
6.	PHES246008	Hukum Perusahaan dan Kepailitan	Mata kuliah ini mempelajari tentang pengertian dan kedudukan sejarah hukum perusahaan, pengertian perusahaan dan pekerjaan, pembukuan dan wajib daftar perusahaan, bentuk -bentuk perusahaan, perseroan terbatas, kepailitan dan penundaan kewajiban	1	1	2

			pembayaran utang (PKPU), pengertian pasar modal, pengertian surat berharga, pengertian asuransi, cara penyelesaian sengketa di luar pengadilan serta hal -hal mendasar tentang hukum laut yang bersifat keperdataan.			
7.	PHES246010	Hukum Agraria	Genetika (ilmu keturunan) Matakuliah ini membahas mengenai istilah dan ruang lingkup hukum agrarian, periodisasi perkembangan hukum agrarian, pembentukan UUPA dan pembangunan hukum tanah nasional, sejarah penyusunan UUPA, Prinsip -prinsip dasar hukum agrarian dalam UUPA, Hak - hak penguasaan atas tanah, Penyediaan tanah untuk pembangunan, Hak milik satuan rumah susun, Landreform, Pendaftaran tanah, Pengadaaan tanah dan pencabutan hak atas tanah, Tanah sebagai jaminan kredit, serta Hak atas kekayaan alam	1	1	2
8.	PHES246029	Hukum Bisnis Digital Syariah	Mata kuliah ini mengkaji dan menganalisis secara teoritik perkembangan berbagai pemikiran, konsep dan teori hukum telematika	1	1	2

			<p>untuk : (1). mengkritisi konvergensi bidang telematika dan UU ITE; (2). melahirkan konsep-konsep hukum baru, sebagai dasar perumusan teori hukum telematika yang baru; (3). mengkaji pemikiran-pemikiran hukum telematika yang berpengaruh kuat dalam pengembangan substansi dan penerapan hukumnya di tingkat domestik; (4). pengembangan metode kajian dan penelitian hukum telematika; dan (5). kontribusi kajian hukum telematika dalam menjawab isu -isu teknologi digital yang berkembang sangat cepat, dinamis, mendasar, dan semakin kompleks.</p>			
9.	PHES246014	Hukum Lembaga Keuangan Syariah	<p>Matakuliah ini mempelajari tentang: Pengertian, tujuan dan fungsi Bank Syariah Sejarah Bank Syari'ah Pendirian Bank Syari'ah Sistem penghimpunan dana Bank Syari'ah akad -akad yang digunakan dalam sistem penghimpunan dana Bank Syari'ah Sistem penyaluran dana Bank Syari'ah Akad -akad yang digunakan dalam sistem penyaluran dana Bank Syari'ah</p>	2		2

			Selain itu juga menjelaskan bank yang bersifat umum (konvensional) dan khusus terkait dengan bank, peranan bank dalam ekonomi nasional, sistem perbankan, jenis-jenis bank, perlindungan konsumen bank, rahasia bank, sampai pada tindak pidana dalam dunia perbankan.			
10.	PHES246014	Hukum Lembaga Keuangan Syariah	Matakuliah ini mempelajari tentang: Pengertian, tujuan dan fungsi Bank Syariah Sejarah Bank Syari'ah Pendirian Bank Syari'ah Sistem penghimpunan dana Bank Syari'ah akad-akad yang digunakan dalam sistem penghimpunan dana Bank Syari'ah Sistem penyaluran dana Bank Syari'ah Akad-akad yang digunakan dalam sistem penyaluran dana Bank Syari'ah Selain itu juga menjelaskan bank yang bersifat umum (konvensional) dan khusus terkait dengan bank, peranan bank dalam ekonomi nasional, sistem perbankan, jenis-jenis bank, perlindungan konsumen bank, rahasia bank,	1	1	2

			sampai pada tindak pidana dalam dunia perbankan.			
11.	PHES246003	Hukum Perbankan Syariah	Mata kuliah ini menjelaskan, mengembangkan Mata kuliah Hukum Perbankan Syariah memberikan pemahaman mendalam mengenai prinsip-prinsip dan regulasi yang mengatur sistem perbankan syariah, yang berlandaskan pada ajaran Islam. Mata kuliah ini mencakup studi tentang karakteristik dan perbedaan antara perbankan konvensional dan perbankan syariah, serta konsep dasar yang mendasari transaksi keuangan syariah, seperti riba, gharar, dan maysir.	2		2
SEMESTER V						
1.	FSIH246017	Metode Penelitian Hukum	Mata kuliah ini mengkaji metode kajian ilmu hukum, tipologi penelitian hukum, jenis pendekatan dan sumber data dalam penelitian hukum, latihan membuat usulan penelitian hukum, serta didiskusikan dengan harapan bisa digunakan sebagai usulan karya ilmiah/skripsi	2	1	3

2.	PHES246016	Etika Profesi Hukum dan Bisnis	Materi muatan mata kuliah etika profesi hukum berisi tentang pengertian dan definisi etika, etika profesi yang dimiliki oleh profesi hukum : Polisi, Jaksa, advokat, hakim, dan notaris. Dan etika bisnis di masyarakat dunia usaha Dengan mengikuti mata kuliah ini, mahasiswa mampu menguraikan etika profesi hukum.	1	1	2
3.	PHES246019	Hak Atas Kekayaan Intelektual	Mata kuliah ini mempelajari tentang urgensi dalam sistem perekonomian dan perindustrian nasional dan global, ruang lingkup HKI dan sifat HKI, Hak Cipta, Paten, Merek dan Indikasi Geografis, Rahasia Dagang, Desain Industri, Desain Tata Letak Sirkuit Terpadu, Perlindungan Varietas Tanaman, Konvensi dan Perjanjian Internasional di bidang HKI	1	1	2
4.	FSIH246014	Hukum Acara Perdata	Mata kuliah ini membahas cara penanganan perkara perdata, teori hukum acara perdata: pengertian, fungsi dan tujuan hukum acaa perdata; sumber dan asas - asas hukum acara perdata; peradilan dan pengadilan, tahap -tahap	1	2	3

			Hukum Acara Perdata Indonesia, dan upaya hukum terhadap putusan hakim.			
5.	FSIH246016	Hukum Acara Pidana	Mata kuliah ini memberikan pengetahuan teoritis dan praktis yang berhubungan dengan masalah penerapan dan perkembangan pidana formil(hukum acara pidana) di Indonesia.	1	2	3
6.	PHES246022	Hukum Jaminan Produk Halal	Matakuliah ini lebih mempelajari tentang, kelembaan penyelenggara jaminan produk halal, 47 landasan yuridis produk halal, system jaminan produk halal, meknisme dan tahapan penentuan produk halal, dan proses pendampingan kelompok usaha dalam pendaftaran produk usaha.	1	1	2
7.	PHES246007	Hukum Dagang	Pada mata kuliah ini mahasiswa belajar tentang Pengantar Hukum Dagang, Perusahaan, Surat Berharga, Hukum Pengangkutan, Pengantar Hukum Bisnis, Hukum Lembaga Pembiayaan, Hukum Investasi, Hukum Pasar Modal, Hukum Perlindungan Konsumen, Anti Monopoli dan Persaingan Usaha Tidak Sehat.	2	2	3

8.	PHES246005	Hukum Persaingan Usaha	Matakuliah ini membahas mengenai aspek positif dan negative monopoli, Pendekatan-pendekatan dalam penegakan hukum persaingan usaha, gambaran singkat hukum persaingan usaha di beberapa negara, perjanjian yang dilarang, kegiatan yang dilarang dalam persaingan usaha serta perbandingan beberapa kasus persaingan usaha yang ada di beberapa negara	2		2
9.	FSIH246020	Hukum Arbitrase Syariah	Melalui pembelajaran teori dan praktik, mahasiswa akan mempelajari berbagai aspek terkait arbitrase, seperti prosedur arbitrase, peran dan kewenangan arbiter, serta permasalahan dalam pelaksanaan putusan arbitrase	1	1	2
10.	PHES246006	Hukum Pajak	Matakuliah ini membahas mengenai pengertian hukum 39 pajak dan pentingnya bagi notaris dan.atau PPAT, teori pemungutan hukum pajak, yuridiksi pemungutan pajak, sistem pemungutan pajak, jenis dan fungsi surat pemberitahuan, teori utang pajak dan konsekuensinya bagi	2		2

			ketetapan pajak, penagihan pajak secara biasa, seketika dan sekaligus serta secara paksa, sengketa pajak, penyelesaian sengketa pajak, perbedaan kompetensi absolut dan relatif tiap - tiap institusi peradilan pajak, delik -delik hukum pajak, pembuat, penyertaan dan residivis pada delik hukum pajak dan membedakan ancaman hukuman delik hukum pajak.			
SEMESTER VI						
1.	PHES246041	Praktek Peradilan	Matakuliah ini membahas tentang pengertian, sumber hukum acara perdata, jenis 48 dan susunan badan peradilan di Indonesia, kompetensi pengadilan, asas -asas hukum acara perdata, penuntutan hak, tata cara berperkara di pengadilan, upaya hukum, dan pelaksanaan putusan. Selain itu, mata kuliah ini juga memberikan gambaran bagaimana cara menyusun gugatan, jawaban, replik, duplik, dan surat kuasa		3	3
2.	PHES246033	Hukum Acara Pajak	Mata kuliah Hukum Acara Pajak membahas prosedur dan mekanisme hukum yang berlaku		3	3

			<p>dalam penyelesaian sengketa perpajakan di Indonesia. Fokus utama mata kuliah ini adalah pada proses administrasi perpajakan, penyelesaian sengketa pajak melalui Pengadilan Pajak, serta upaya hukum lainnya yang dapat ditempuh oleh wajib pajak atau otoritas pajak. Mahasiswa akan mempelajari berbagai aturan hukum yang mengatur tata cara penyelesaian sengketa pajak, seperti ketentuan dalam Undang-Undang Ketentuan Umum dan Tata Cara Perpajakan (UU KUP), Undang-Undang Pengadilan Pajak, serta peraturan pelaksana terkait.</p>			
3.	PHES246030	Kewirausahaan	<p>Mata kuliah kewirausahaan mengajarkan bagaimana menjadi wirausahawan yang memiliki ide atau gagasan usaha menjadi suatu lapangan usaha dan dengan memahami situasi dan kondisi yang terjadi disekitar dapat memecahkan wirausahawan yang sukses dan dapat menciptakan lapangan kerja bagi orang lain. Mata kuliah tersebut juga merupakan</p>	1	1	2

			implementasi dari berbagai teori yang diajarkan dalam kewirausahaan sehingga mahasiswa diharapkan dapat menjadi wirausahawan baru yang memiliki ide dan implementasi mengenai lapangan usaha baru yang dapat memajukan perekonomian pribadi, perusahaan, agama, dan negara.			
4.	PHES246023	Hukum Bisnis dan Perdagangan Internasional	Mata kuliah Hukum Ekonomi Internasional memberikan pemahaman menyeluruh tentang kerangka hukum yang mengatur hubungan ekonomi lintas negara di era globalisasi. Mahasiswa akan mempelajari prinsip-prinsip hukum yang mendasari perdagangan internasional, investasi asing, serta kerja sama ekonomi antarnegara yang diatur melalui berbagai perjanjian internasional dan organisasi multilateral seperti WTO, IMF, dan World Bank. Topik yang dibahas mencakup peraturan tentang perdagangan barang dan jasa, hak kekayaan intelektual dalam ekonomi global, sengketa perdagangan internasional, serta peran	1	1	2

			lembaga arbitrase dalam menyelesaikan sengketa ekonomi lintas negara. Mahasiswa juga akan mengkaji dampak dari perjanjian perdagangan bebas (FTA), regionalisme ekonomi (seperti ASEAN dan EU), serta isu-isu ekonomi kontemporer, seperti proteksionisme, keberlanjutan ekonomi, dan globalisasi pasar keuangan.			
5.	PHES246028	Ayat dan Hadis HES	Mata kuliah Hukum Ayat dan Hadis dalam Ekonomi Syariah (HES) bertujuan untuk memberikan pemahaman yang mendalam mengenai dasar-dasar hukum Islam yang bersumber dari Al-Qur'an dan Hadis, serta aplikasinya dalam konteks ekonomi syariah. Mata kuliah ini membahas berbagai ayat dan hadis yang terkait dengan prinsip-prinsip ekonomi, keuangan, dan bisnis dalam Islam.		2	2
6.	HES246026	Alternatif dan <i>Alternativee Dispute Resolution ADR</i>	Mahasiswa memahami berbagai model konflik hukum dan beberapa alternatif pemecahan sengketa di luar pengadilan, termasuk pula memahami kelemahan dan kekuatan antara 3 61	1\	2	3

			penyelesaian perkara perdata di muka Pengadilan dengan upaya penyelesaian sengketa melalui pilihan penyelesaian sengketa di luar pengadilan. Dengan demikian mahasiswa diharapkan dapat memiliki keahlian teoritik maupun praktika dalam menerapkan strategi menyelesaikan sengketa hukum perdata di luar pengadilan (nonlitigasi)			
7.	PHES246031	Hukum Ekonomi Internasional	Mata kuliah Hukum Ekonomi Internasional memberikan pemahaman menyeluruh tentang kerangka hukum yang mengatur hubungan ekonomi lintas negara di era globalisasi. Mahasiswa akan mempelajari prinsip-prinsip hukum yang mendasari perdagangan internasional, investasi asing, serta kerja sama ekonomi antarnegara yang diatur melalui berbagai perjanjian internasional dan organisasi multilateral seperti WTO, IMF, dan World Bank. Topik yang dibahas mencakup peraturan tentang perdagangan barang dan jasa, hak kekayaan intelektual dalam ekonomi global,	2		2

			sengketa perdagangan internasional, serta peran lembaga arbitrase dalam menyelesaikan sengketa ekonomi lintas negara. Mahasiswa juga akan mengkaji dampak dari perjanjian perdagangan bebas (FTA), regionalisme ekonomi (seperti ASEAN dan EU), serta isu-isu ekonomi kontemporer, seperti proteksionisme, keberlanjutan ekonomi, dan globalisasi pasar keuangan.			
8.	PHES246009	Studi Teks HES	Mata kuliah ini diberikan agar mahasiswa memiliki kemampuan dalam membaca, memahami, menganalisis teks hukum Islam yang berbahasa Arab, khususnya yang terkait dengan hukum keluarga, serta penerapannya sebagai landasan pola berfikir dan berperilaku sesuai dengan syari'at Islam	2		2
9.	PHES246025	<i>Contract Legal Drafting</i>	Mata kuliah Contract Legal Drafting dirancang untuk memberikan pemahaman mendalam tentang teknik dan prinsip penyusunan dokumen hukum, khususnya kontrak. Dalam mata kuliah ini, mahasiswa akan mempelajari berbagai jenis		2	2

			kontrak, termasuk kontrak bisnis, komersial, dan perjanjian lainnya, serta unsur-unsur penting yang harus ada dalam setiap kontrak untuk memastikan keabsahan dan keterikatan hukum.			
SEMESTER VII						
1.	PHES246034	Sistem Audit dan Praktek Sertifikasi Halal	Mata kuliah Hukum Ayat dan Hadis dalam Ekonomi Syariah (HES) bertujuan untuk memberikan pemahaman yang mendalam mengenai dasar-dasar hukum Islam yang bersumber dari Al-Qur'an dan Hadis, serta aplikasinya dalam konteks ekonomi syariah. Mata kuliah ini membahas berbagai ayat dan hadis yang terkait dengan prinsip-prinsip ekonomi, keuangan, dan bisnis dalam Islam.	2		2
2.	PHES246035	Kepengacaraan dan Hukum Bisnis	Mata kuliah Kepengacaraan Hukum Bisnis memberikan pemahaman mendalam mengenai peran dan fungsi pengacara dalam konteks hukum bisnis, baik di tingkat nasional maupun internasional. Mahasiswa akan mempelajari berbagai aspek hukum bisnis yang mencakup perjanjian komersial, kontrak bisnis, hukum	2		2

			perusahaan, sengketa bisnis, serta tata cara penyelesaian perselisihan melalui jalur			
3.	PHES246036	Hukum Kenotariatan dan Ke-PPAT-an	Mata kuliah Hukum Kenotariatan dan Ke-PPAT-an membahas peran, fungsi, dan kewenangan notaris serta Pejabat Pembuat Akta Tanah (PPAT) dalam sistem hukum di Indonesia. Mahasiswa akan mempelajari secara mendalam tentang landasan hukum yang mengatur tugas dan tanggung jawab notaris serta PPAT, termasuk aspek-aspek yang berkaitan dengan pembuatan akta otentik, perlindungan hukum terhadap pihak yang terlibat, dan etika profesi.		2	2
4.	PHES246037	Hukum dan Manajemen Haji	Mata kuliah Hukum dan Manajemen Haji membahas aspek hukum dan manajerial dari pelaksanaan ibadah haji, baik dalam perspektif hukum Islam maupun hukum positif yang berlaku di Indonesia. Mata kuliah ini memberikan pemahaman menyeluruh mengenai ketentuan-ketentuan fiqh haji, termasuk syarat, rukun, dan kewajiban haji, serta hukum-hukum	2		2

			terkait pelaksanaan ibadah haji dan umrah. Selain itu, mahasiswa akan mempelajari regulasi yang mengatur penyelenggaraan haji di Indonesia, seperti Undang-Undang Penyelenggaraan Ibadah Haji dan Peraturan Pemerintah terkait.			
5.	PHES246035	PPL	Praktek pengalaman lapangan, memberikan dasar pembentukan dan pengalaman kompetensi pendidik yang memiliki kualifikasi akademik dan kompetensi sebagai agen pembela hukum, yang sehat jasmani dan rohani, dan memiliki kemampuan , keterampilan , kemandirian dan sikap profesional, yaitu memiliki kompetensi kepribadian sebagai ahli hokum ekonomi, kompetensi perencanaan pemahaman hokum ekonomi, proses pembelajaran, dan kompetensi kepakaan sosial hokum		4	4
6.	UKKN246007	KKN	Mata kuliah ini berisi praktik kerja lapangan dalam format pengabdian masyarakat.		4	4

Semester VIII						
1.	USKR246008	Skripsi	Matakuliah ini untuk mengarahkan mahasiswa dalam rangka penyelesaian tugas akhir. Matakuliah ini membahas tentang rumusan menentukan masalah judul penelitian, latar belakang, rumusan masalah, indentifikasi masalah, tujuan penelitian, kerangka pemikiran, hasil penelitian terdahulu, tata cara penulisan skripsi yang baik, cara menganalisis data, sampai mahasiswa mampu menjabarkan temuan - temuan dari penelitiannya		6	6

10. Metode Pembelajaran

Pelaksanaan proses pembelajaran melibatkan interaksi antara dosen, mahasiswa, dan sumber belajar di dalam lingkungan belajar. Proses ini harus dijalankan secara sistematis dan terstruktur melalui berbagai mata kuliah dan beban belajar yang terukur dalam kegiatan kurikuler. Metode pembelajaran yang digunakan harus efektif dan sesuai dengan karakteristik masing-masing mata kuliah untuk mencapai hasil pembelajaran yang diharapkan dari lulusan.

Metode pembelajaran yang dapat diterapkan meliputi diskusi kelompok, simulasi, studi kasus, pembelajaran kolaboratif, pembelajaran kooperatif, pembelajaran berbasis proyek, pembelajaran berbasis masalah, atau metode lainnya yang efektif dalam mencapai tujuan pembelajaran lulusan. Setiap mata kuliah dapat menggunakan kombinasi dari beberapa metode ini yang difasilitasi melalui berbagai bentuk pembelajaran. Bentuk-bentuk pembelajaran tersebut mencakup kuliah, responsi dan tutorial, seminar, praktikum, praktik studio, praktik bengkel, praktik lapangan, praktek kerja, penelitian, perancangan, pengembangan, pelatihan militer, pertukaran pelajar, magang, wirausaha, serta bentuk lain dari pengabdian kepada masyarakat.

Program studi Sarjana Hukum Ekonomi Syariah (Muamalah) telah menambahkan penelitian, perancangan, dan pengembangan sebagai bentuk pembelajaran. Pembelajaran ini berlangsung di bawah bimbingan dosen dengan tujuan mengembangkan sikap, pengetahuan, keterampilan, dan pengalaman otentik mahasiswa, sekaligus meningkatkan kesejahteraan masyarakat dan daya saing bangsa. Bentuk pembelajaran pengabdian kepada masyarakat juga merupakan kewajiban dalam Program studi Sarjana Hukum Ekonomi Syariah (Muamalah) Kegiatan mahasiswa dalam bentuk pembelajaran pengabdian kepada masyarakat ini, dengan bimbingan dosen, bertujuan untuk memanfaatkan ilmu pengetahuan dan teknologi guna memajukan kesejahteraan masyarakat serta mencerdaskan kehidupan bangsa.

Bentuk pembelajaran dapat dilaksanakan di dalam atau di luar prodi. Pelaksanaan bentuk pembelajaran yang berada di luar prodi, terdiri atas:

1. pembelajaran dalam prodi lain pada Perguruan Tinggi yang sama;
2. pembelajaran dalam prodi yang sama pada Perguruan Tinggi yang berbeda;
3. pembelajaran dalam prodi lain pada Perguruan Tinggi yang berbeda; dan
4. pembelajaran pada lembaga non Perguruan Tinggi.

Pelaksanaan pembelajaran pada point 2, 3, dan 4, dilaksanakan berdasarkan perjanjian kerja sama antar Perguruan Tinggi atau lembaga lain yang terkait dengan mata kuliah yang diakui melalui mekanisme transfer SKS. Proses pembelajaran di luar prodi merupakan kegiatan yang dapat ditentukan oleh kementerian dan/atau Pimpinan Perguruan Tinggi. Pelaksanaan bentuk perkuliahan yang berada di luar prodi ini di bawah bimbingan dosen dan diperuntukkan untuk prodi sarjana dan sarjana terapan di luar bidang kesehatan.

Standar kompetensi lulusan yang harus dicapai mahasiswa mencakup kesatuan kompetensi sikap, keterampilan, dan pengetahuan, yang harus dicapai pada akhir program pendidikan tinggi. Sikap, pengetahuan, keterampilan umum, dan keterampilan khusus dikembangkan melalui kegiatan intrakurikuler, kokurikuler, dan ekstrakurikuler. Kegiatan intrakurikuler, sebagai kegiatan utama mahasiswa, terprogram dalam bentuk mata kuliah wajib. Kegiatan kokurikuler bertujuan untuk meningkatkan *soft skills* mahasiswa melalui program-program seperti Pengenalan Kehidupan Kampus bagi Mahasiswa Baru, pembinaan *soft skills*, dan kegiatan terprogram lainnya. Sedangkan kegiatan ekstrakurikuler, yang terkait dengan pengembangan bakat dan minat mahasiswa, dapat diikuti melalui unit kegiatan mahasiswa baik di dalam maupun di luar kampus.

11. Modalitas Pembelajaran

Proses pembelajaran dilakukan melalui kegiatan belajar terbimbing, penugasan terstruktur, dan/atau belajar mandiri. Modal pembelajaran melalui kegiatan belajar terbimbing dilaksanakan dalam bentuk tatap muka secara: a). luring; b. daring; c. bauran; dan/atau d. hibrid. Perpaduan pembelajaran secara luring dan daring dilaksanakan dengan ketentuan program sarjana, pembelajaran secara luring minimal 75% atau 12 kali pertemuan dan daring maksimal 25% atau 4 kali pertemuan.

12. Penilaian hasil belajar

Penilaian bertujuan untuk mengumpulkan informasi guna menentukan tingkat penguasaan sikap, pengetahuan, keterampilan umum, dan keterampilan khusus yang harus dimiliki mahasiswa sesuai dengan target yang telah ditetapkan. Proses penilaian melibatkan *assessment for learning*, *assessment as learning*, dan *assessment of learning*. Prinsip-prinsip dalam penilaian mencakup edukatif, otentik, objektif, akuntabel, transparan, dan adil, serta dilaksanakan secara terintegrasi.

- a. Prinsip edukatif dalam penilaian bertujuan untuk meningkatkan perencanaan dan metode belajar serta mencapai capaian pembelajaran lulusan, guna menghasilkan lulusan yang inovatif, adaptif, dan mampu memanfaatkan teknologi secara efektif.
- b. Prinsip otentik dalam penilaian menekankan pada proses belajar yang berkelanjutan dan hasil belajar yang merefleksikan kemampuan mahasiswa selama berlangsungnya pembelajaran.
- c. Prinsip objektif dalam penilaian didasarkan pada standar yang telah disepakati oleh dosen dan mahasiswa, serta harus bebas dari pengaruh subjektivitas dari penilai maupun yang dinilai.
- d. Prinsip akuntabel dalam penilaian mengacu pada pelaksanaan penilaian yang mengikuti prosedur dan kriteria yang jelas, telah disepakati di awal kuliah, dan dipahami oleh mahasiswa.
- e. Prinsip transparan dalam penilaian berarti bahwa prosedur dan hasil penilaian dapat diakses oleh semua pihak yang terlibat.
- f. Prinsip berkeadilan dalam penilaian memastikan bahwa penilaian tidak memihak atau merugikan peserta didik, terlepas dari kebutuhan khusus mereka atau perbedaan dalam latar belakang agama, suku, budaya, adat istiadat, status sosial ekonomi, dan gender.

Penilaian hasil belajar mahasiswa dilakukan dalam dua bentuk, yaitu penilaian formatif dan penilaian sumatif. Masing-masing bentuk penilaian tersebut dapat dijelaskan sebagai berikut :

- a. Penilaian formatif merupakan penilaian yang bertujuan untuk:
 1. memantau perkembangan belajar mahasiswa;
 2. memberikan umpan balik agar mahasiswa memenuhi capaian pembelajarannya; dan
 3. memperbaiki proses pembelajaran.
- b. Penilaian sumatif merupakan penilaian yang bertujuan untuk menilai pencapaian hasil belajar mahasiswa sebagai dasar penentuan kelulusan mata kuliah dan kelulusan program studi, dengan mengacu pada pemenuhan capaian pembelajaran lulusan

Teknik penilaian formatif dan sumatif dapat dilakukan dengan menggunakan satu atau lebih dari beberapa alternatif teknik penilaian berikut: observasi, partisipasi, unjuk kerja, tes, angket, proyek, dan/atau penugasan. Instrumen yang digunakan dalam penilaian termasuk rubrik, lembar observasi, item tes, kuesioner, portofolio, karya desain, atau instrumen lain yang sesuai dengan ranah yang diukur. Untuk penilaian sikap, dapat digunakan teknik seperti observasi, penilaian diri, penilaian sejawat, wawancara,

kuesioner, dan jurnal refleksi. Penilaian penguasaan pengetahuan, keterampilan umum, dan keterampilan khusus dilakukan dengan menggabungkan berbagai teknik dan instrumen. Hasil akhir dari penilaian adalah integrasi dari semua teknik dan instrumen yang telah digunakan.

Mekanisme penilaian terdiri dari beberapa tahapan: perencanaan, pelaksanaan, pemberian umpan balik, dan pendokumentasian seperti pada Gambar 1. berikut:



Gambar 1. Mekanisme Pelaksanaan Penilaian

- a. Pada tahap perencanaan, kegiatan meliputi penyusunan instrumen penilaian serta penyampaian dan kesepakatan mengenai tahap, teknik, instrumen, kriteria, indikator, dan bobot penilaian antara penilai dan yang dinilai, sesuai dengan RPS.
- b. Pada tahap pelaksanaan, penilaian dilakukan mengikuti teknik, instrumen, kriteria, indikator, dan bobot penilaian yang telah ditentukan, berdasarkan prinsip-prinsip penilaian yang telah dirumuskan.
- c. Tahap pemberian umpan balik melibatkan pemberian umpan balik kepada mahasiswa dan memberikan kesempatan bagi mereka untuk mengajukan pertanyaan mengenai hasil penilaian.
- d. Tahap pendokumentasian mencakup kegiatan mendokumentasikan proses dan hasil penilaian belajar mahasiswa secara akuntabel dan transparan.
 - a. Pelaksanaan penilaian dilakukan sesuai dengan RPS, dan dapat dilaksanakan oleh dosen pengampu atau tim dosen pengampu, dengan melibatkan mahasiswa, serta/atau melibatkan pemangku kepentingan yang relevan.

13. Rencana Pembelajaran Semester (RPS)

Rencana Pembelajaran Semester (RPS) ini terlampir

14. Rencana Implementasi Hak Belajar di Luar Prodi

a. Pembelajaran di Luar Program Studi dalam UIN SATU

Mata Kuliah program Merdeka Belajar-Kampus Merdeka di luar Prodi diberikan dalam bentuk paket Mata Kuliah 20 SKS sesuai dengan Profil Lulusan yang hendak dicapai. Capaian 20 SKS dapat di pilih mahasiswa di Program Studi lain dalam UIN SATU sesuai dengan minat dengan tetap mengacu pada ketercapaian CPL Prodi. Paket Mata Kuliah Luar Prodi program Merdeka Belajar-kampus Merdeka yang dapat dipilih mahasiswa disajikan pada Tabel 11.

Tabel 11. Daftar Mata Kuliah di Luar Program Studi

No	Mata Kuliah	SKS
1	Kewirausahaan	2
2	Hukum Kenotariatan dan Ke-PPAT-an	2
3	Sistem Audit dan Praktek Sertifikasi Halal	2
4	Hukum Perijinan Usaha	2
5	Kepengacaraan Hukum Bisnis	2
6	Contract Legal Drafting	2
7	Hukum Bisnis Digital Syariah	2
8	Hukum Jaminan Produk Halal	2
9	Hukum Lembaga Keuangan Syariah	2
10	Hukum Persaingan Usaha	2
Jumlah SKS		20

b. Pembelajaran di Luar Kampus

Kegiatan pembelajaran luar kampus mengacu pada kebijakan Kementerian Pendidikan dan Kebudayaan dan Kementerian Agama terdiri atas 9 (sembilan) kegiatan pembelajaran, yaitu :

- 1) Pertukaran Mahasiswa
- 2) Magang/Praktik kerja

- 3) Asistensi Mengajar di Satuan Pendidikan
- 4) Proyek Kemanusiaan
- 5) Penelitian/Riset
- 6) Kegiatan Wirausaha
- 7) Studi/Proyek Independen
- 8) Membangun Desa/ KKN-T
- 9) Moderasi Beragama

Delapan kegiatan belajar luar kampus ini dapat dipilih oleh mahasiswa untuk dilaksanakan selama 1 atau 2 semester yang disetarakan dengan bobot 20 atau 40 SKS. Penyetaraan 20 SKS per kegiatan diperoleh dengan ekivalensi Mata Kuliah yang bersesuaian ditambah kompetensi khusus yang berupa *hardskill* atau *softskill*.

1) Pertukaran Pelajar/Mahasiswa

Ekivalensi 20 SKS pada program ini disesuaikan dengan capaian SKS Mata Kuliah yang telah di selesaikan mahasiswa selama semester I-IV. Mahasiswa dapat mengontrak 20 SKS di Perguruan Tinggi lain yang terdiri dari Mata Kuliah Wajib Prodi atau Mata Kuliah Pilihan sesuai dengan minat dan cita-cita mahasiswa kedepannya.

Tabel 12. Daftar Mata Kuliah di Luar Program Studi Luar UIN SATU

No	Mata Kuliah	SKS
1	Hukum Perusahaan dan Kepailitan	2
2	Hukum dan Manajemen Haji	2
3	Etika Profesi Hukum dan Bisnis	2
4	Hukum Bisnis dan Perdagangan Internasional	2
5	Hukum Kenotariatan dan Ke PPAT-an	2
6	HAK Atas Kekayaan Intelektual (HAKI)	2
7	Sistem Audit dan Praktek Sertifikasi Halal	2
8	Hukum Lembaga Keuangan Syariah	2
9	Arbitrase dan Alternative Dispute Resolution (ADR)	2
10	Kepengacaraan Hukum Bisnis	2
Jumlah SKS		20

2) Magang/Praktik Kerja

Ekivalensi 20 SKS pada kegiatan ini dapat mengacu pada Tabel 13.

Tabel 13. Ekivalensi SKS Kegiatan Pembelajaran Magang/Praktik Kerja

No.	Mata Kuliah	SKS
1	Hukum Agraria	4
2	Hukum dan Manajemen Haji	4
3	Sistem Audit dan Praktek Sertifikasi Halal	2
4	Contract Legal Drafting	2
5	Hukum Kenotariatan dan Ke PPAT-an	2
6	HAK Atas Kekayaan Intelektual (HAKI)	2
7	Hukum Ketenagakerjaan	2
8	Hukum Lembaga Keuangan Syariah	2
9	Arbitrase dan Alternative Dispute Resolution (ADR)	2
10	Kepengacaraan Hukum Bisnis	2
Jumlah SKS		20

3) Mengajar di Sekolah/Satuan Pendidikan

Ekivalensi 20 SKS pada kegiatan ini dapat mengacu pada Tabel 14.

Tabel 14. Ekivalensi SKS Kegiatan Pembelajaran Asisten Mengajar di Satuan Pendidikan

No.	Mata Kuliah	SKS
1	Bahasa Inggris	2
2	Bahasa Indonesia	2
3	Fiqih Ibadah	2
4	Fiqih Muamalah	2
5	Pendidikan Pancasila, Kewarganegaraan dan Anti Korupsi	2
6	Hukum Tata Negara	2
7	Literasi Digital	2
8	Kewirausahaan	2
9	Hukum Pajak	2

10	HAM dan Gender	2
Jumlah SKS		20

4) Penelitian/Riset

Ekivalensi 20 SKS pada kegiatan ini dapat mengacu pada Tabel 15.

Tabel 15. Ekivalensi SKS Kegiatan Penelitian/ Riset

No.	Mata Kuliah	SKS
1.	Jaminan Produk Halal	2
2.	Kewirausahaan	2
3.	Hukum Investasi Syariah	2
4.	Studi Teks Hukum Ekonomi Syariah	2
5.	Hukum Agraria	2
6.	Hukum Ketenagakerjaan	2
7.	Hukum Lembaga Keuangan Syariah	2
8.	Etika Profesi Hukum dan Bisnis	2
9.	HAKI	2
10.	Hukum Acara Perdata	2
Jumlah SKS		20

5) Proyek Kemanusiaan

Ekivalensi 20 SKS pada kegiatan ini dapat mengacu pada Tabel 16.

Tabel 16. Ekivalensi SKS Kegiatan Pembelajaran Proyek Kemanusiaan

No.	Mata Kuliah	SKS
1	Hukum Agraria	4
2	Hukum dan Manajemen Haji	4
3	Kewirausahaan	2
4	Contract Legal Drafting	2
5	Hukum Kenotariatan dan Ke PPAT-an	2
6	HAK Atas Kekayaan Intelektual (HAKI)	2
7	Hukum Ketenagakerjaan	2

8	Hukum Lembaga Keuangan Syariah	2
9	Arbitrase dan Alternative Dispute Resolution (ADR)	2
10	Kepengacaraan Hukum Bisnis	2
Jumlah SKS		20

6) Kegiatan Wirausaha

Ekivalensi 20 SKS pada program wirausaha mengacu pada Tabel 17.

Tabel 17. Ekivalensi SKS Kegiatan Pembelajaran Wirausaha

No.	Mata Kuliah	SKS
1	Hukum Jaminan Produk Halal	2
2	Kewirausahaan	2
3	Sistem Audit dan Praktek Sertifikasi Halal	2
4	Hukum dan Manajemen Haji	2
5	Hukum Persaingan Usaha	2
6	Hukum Investasi Syariah	2
7	Hukum Persaingan Usaha	2
8	Hukum Bisnis Digital Syariah	2
9	Hukum Perijinan Usaha	2
10	Kepengacaraan Hukum Bisnis	2
Jumlah SKS		20

7) Studi/Proyek Independen

Kegiatan ini juga dapat dievaluasi setara 20 SKS dengan mengacu pada Tabel 18.

Tabel 18. Ekivalensi SKS Kegiatan Pembelajaran Studi/Proyek Independen

No.	Mata Kuliah	SKS
1	Hukum Agraria	4
2	Hukum dan Manajemen Haji	4
3	Kewirausahaan	2
4	Contract Legal Drafting	2
5	Hukum Kenotariatan dan Ke PPAT-an	2

6	Hak Atas Kekayaan Intelektual (HAKI)	2
7	Hukum Ketenagakerjaan	2
8	Hukum Lembaga Keuangan Syariah	2
9	Arbitrase dan Alternative Dispute Resolution (ADR)	2
10	Kepengacaraan Hukum Bisnis	2
Jumlah SKS		20

8) Proyek Membangun Desa

Ekivalensi 20 SKS pada kegiatan ini dapat mengacu pada Tabel 19.

Tabel 19. Ekivalensi SKS Kegiatan Pembelajaran Proyek Membangun Desa

No.	Mata Kuliah	SKS
1	Hukum Agraria	4
2	Hukum dan Manajemen Haji	4
3	Kewirausahaan	2
4	<i>Contract Legal Drafting</i>	2
5	Hukum Kenotariatan dan Ke PPAT-an	2
6	HAK Atas Kekayaan Intelektual (HAKI)	2
7	Hukum Ketenagakerjaan	2
8	Hukum Lembaga Keuangan Syariah	2
9	Arbitrase dan <i>Alternative Dispute Resolution</i> (ADR)	2
10	Kepengacaraan Hukum Bisnis	2
Jumlah SKS		20

9) Moderasi Beragama

Ekivalensi 20 SKS pada kegiatan ini dapat mengacu pada Tabel 20.

Tabel 20. Ekivalensi SKS Kegiatan Moderasi Beragama

No.	Mata Kuliah	SKS
1	Studi Islam dan Moderasi Beragama	3
2	Studi Qur'an dan Hadis	3
3	Literasi Digital	2
4	Fikih Muamalat	2

5	HAM dan Gender	2
6	Studi Teks HES	2
7	Hukum dan Manajemen Haji	2
8	Hukum Jaminan Produk Halal	2
9	Pendidikan Pancasila, Kewarganegaraan dan Anti Korupsi	2
Jumlah SKS		20

15. Tata Cara Penerimaan Mahasiswa Pada Berbagai Tahapan Kurikulum

Tata cara penerimaan mahasiswa pada berbagai tahapan kurikulum

- a. Penerimaan mahasiswa baru program sarjana kelas reguler terdiri atas 3 (dua) jalur: SPAN, UM PTKIN, dan Mandiri

- 1) SPAN PTKIN

Proses SPAN-PTKIN, diikuti oleh 59 Perguruan Tinggi Keagamaan Islam. Pada jalur ini, setiap calon mahasiswa dapat memilih jurusan yang termasuk ke dalam kategori fakultas Syariah dan Ilmu Hukum. Semua satuan pendidikan bisa mendaftarkan para siswanya untuk mengikuti seleksi jalur SPAN-PTKIN.

- 2) UM PTKIN

Jalur kedua adalah UM-PTKIN. Pelaksanaan jalur seleksi UM-PTKIN sepenuhnya menggunakan Sistem Seleksi Elektronik (SSE). Calon mahasiswa dapat memilih 3 program studi yang berbeda dari 59 PTKIN yang ada.

- 3) SPMB Mandiri

SPMB Mandiri atau Seleksi Penerimaan Mahasiswa Baru Jalur Mandiri dilaksanakan secara mandiri oleh kampus UIN SATU Tulungagung. Proses seleksi ini memiliki beberapa jalur, yakni:

- a. Mandiri Ujian yang dilakukan melalui tes tulis.
 - b. Mandiri Prestasi, yaitu seleksi penerimaan mahasiswa baru jalur mandiri bagi pendaftar yang memiliki prestasi sains, seni, olahraga, dan keagamaan.
 - c. Mandiri Portofolio, yaitu seleksi penerimaan mahasiswa baru dengan mempertimbangkan nilai hasil tes UM PTKIN pada tahun yang sama.
- Mandiri Kerja Sama yaitu seleksi penerimaan mahasiswa baru yang

dilaksanakan berdasarkan perjanjian kerja sama dengan lembaga/instansi mitra, baik dalam negeri maupun luar negeri.

- b. Program Sarjana kelas kerjasama diselenggarakan atas dasar Memorandum of Understanding (MoU) antara UIN SATU dan instansi atau lembaga lain guna memenuhi kebutuhan sumber daya manusia (SDM) sesuai dengan spesifikasi instansi atau lembaga terkait. MoU sebagaimana dimaksud akan diimplementasikan dalam bentuk MoA dan/atau IA. Kurikulum program sarjana kelas kerjasama didesain khusus/spesifik sesuai kesepakatan dalam MoU dengan tidak melanggar ketentuan perundangundangan yang berlaku.
- c. Kelas Program Studi di Luar Kampus Utama (PSDKU).
Pembukaan kelas PSDKU merupakan penambahan jumlah program studi dalam bidang/disiplin ilmu dan teknologi yang sama dengan program studi yang telah ada di kampus utama. Pembukaan, perubahan, penutupan kelas PSDKU dilakukan sesuai ketentuan perundangan yang berlaku dan diatur lebih lanjut dengan Peraturan Rektor.
- d. Program Akselerasi (Fast Track) Sarjana ke Magister.
Mahasiswa berprestasi diberi kesempatan menempuh program sarjana dan magister dengan masa pendidikan keseluruhan yang lebih singkat. Mahasiswa program sarjana yang menunjukkan prestasi akademik yang baik, dapat mengikuti pendidikan program magister linier yang berkesinambungan dengan program sarjana sehingga dapat menyelesaikan kedua program dalam waktu yang relatif lebih cepat dari masa studi normal kedua program.
- e. Program Rekognisi Pembelajaran Lampau (RPL).
Program RPL hanya dapat diselenggarakan pada program studi yang terakreditasi unggul. Pembukaan, perubahan, dan penutupan program RPL dilakukan sesuai ketentuan perundangan yang berlaku dan diatur lebih lanjut dalam Peraturan Rektor.

16. Manajemen dan Mekanisme Pelaksanaan Kurikulum⁸¹

Sistem penjaminan mutu internal (SPMI) tentang kurikulum mengikuti siklus PPEPP yaitu Penetapan kurikulum (P), Pelaksanaan Kurikulum (P), Evaluasi Kurikulum (E), Pengendalian Kurikulum (P), dan Peningkatan kurikulum (P) seperti ditunjukkan pada Gambar 2 berikut.

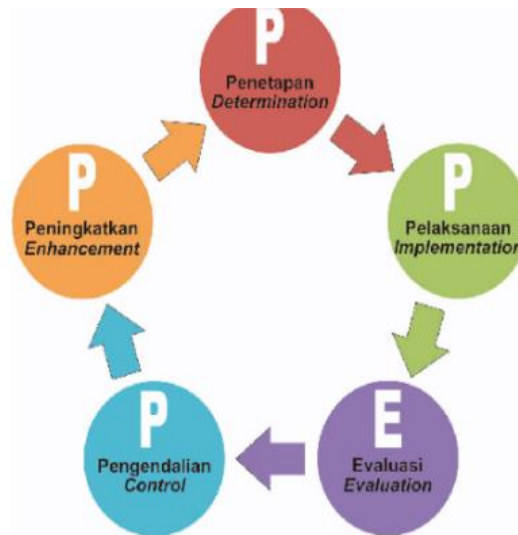

Gambar 2. Siklus SPMI Kurikulum

a. Penetapan Kurikulum

Penetapan kurikulum dilakukan setiap minimal 4-5 tahun sekali oleh pimpinan PT, dengan menetapkan kualifikasi profil/ tujuan Pendidikan prodi, CPL, mata kuliah beserta bobotnya, dan struktur kurikulum yang terintegrasi. Pelaksanaan kurikulum dilakukan melalui proses pembelajaran, dengan memperhatikan ketercapaian CPL, baik pada lulusan (CPL), CP dalam level MK (CPMK) ataupun CP pada setiap tahapan pembelajaran dalam kuliah (Sub-CPMK).

b. Pelaksanaan Kurikulum

Pelaksanaan kurikulum mengacu pada RPS yang disusun oleh dosen atau tim dosen, dengan memperhatikan ketercapaian CPL pada level MK. CPMK dan Sub-CPMK pada level mata kuliah harus mendukung ketercapaian CPL yang dibebankan pada setiap mata kuliah.

Secara rinci pelaksanaan kurikulum dalam bentuk perkuliahan di lingkungan Program Studi meliputi:

1. Program Studi mengumumkan jadwal perkuliahan.
2. Dosen penanggung jawab mata kuliah membuat dan menyerahkan Rencana Pembelajaran Semester (RPS) ke Program studi.
3. Staf Tendik Fakultas/ Prodi menyiapkan Informasi Perkuliahan (Masa Perkuliahan, UTS, UAS, Input nilai, dan ketentuan prodi terkait lainnya), berita acara perkuliahan dan daftar hadir mahasiswa
4. Mahasiswa hadir pada waktu dan tempat yang telah dijadwalkan.

5. Dosen hadir pada waktu dan di tempat yang telah dijadwalkan dengan membawa daftar berita acara perkuliahan dan hadir mahasiswa.
 6. Dosen memberikan kuliah sesuai dengan alokasi waktu yang ditentukan.
 7. Mahasiswa mengisi daftar hadir perkuliahan.
 8. Dosen mengisi berita acara perkuliahan serta memantau daftar hadir mahasiswa.
 9. Setelah selesai memberi kuliah, dosen mengembalikan daftar hadir mahasiswa dan berita acara perkuliahan ke program studi.
 10. Petugas kelas merapikan ruangan, mematikan lampu, AC dan LCD.
- c. Evaluasi Kurikulum
- Evaluasi dilakukan melalui dua tahap, yaitu tahap formatif dan tahap sumatif. Evaluasi formatif dengan memperhatikan ketercapaian CPL. Ketercapaian CPL dilakukan melalui ketercapaian CPMK dan Sub-CPMK, yang ditetapkan pada awal semester oleh dosen/tim dosen dan program studi. Evaluasi juga dilakukan terhadap bentuk pembelajaran, metode pembelajaran, metode penilaian, RPS dan perangkat pembelajaran pendukungnya. Evaluasi sumatif dilakukan secara berkala tiap 4-5 tahun, dengan melibatkan pemangku kepentingan internal dan eksternal, serta direview oleh pakar bidang ilmu program studi, industri, asosiasi, serta sesuai perkembangan IPTEKS dan kebutuhan pengguna.
- d. Pengendalian Pelaksanaan Kurikulum
- Pengendalian pelaksanaan kurikulum dilakukan setiap semester dengan indikator hasil pengukuran ketercapaian CPL. Pengendalian kurikulum dilakukan oleh program studi dan dimonitor dan dibantu oleh unit/lembaga penjaminan mutu Perguruan Tinggi.
- e. Perbaikan Kurikulum
- Rekonstruksi/redesain kurikulum, di dasarkan atas hasil evaluasi kurikulum, baik formatif maupun sumatif. Siklus penjaminan mutu. kurikulum selengkapnya dapat mengacu pada Siklus Kurikulum Pendidikan Tinggi.